新京日日新聞

夕刊　四月二十日

本紙定價 一部五錢 一ヶ月壹圓 郵税一ヶ月拾五錢
廣告料金 普通一行壹圓五拾錢 特別一行貳圓五拾錢
發行所 新京永樂町四ノ一 新京日日新聞社 電話 編輯局専用(3)三二三五 營業局専用(3)三二〇〇
發行人 十河榮忠
編輯人 松本勇
印刷人 水越內之介

御召服は 井上洋服店 室町小学校前 電話(3)三七六四番

肅軍の徹底を圖る 全滿兵團長會議

司令官、師團長會議の趣旨を 軍司令官より訓示

昨月七日より東京に於て召集された司令官、師團長會議に於て示された肅軍の趣旨を全滿麾下部隊に徹底せしむべく關東軍司令部では廿日午前九時半より全滿兵團長會議を召集した、會議には伊東本部長、山岡本部隊長、清水本部隊長、兒玉本部隊長始め全滿各兵團長出席、東京に於る司令官、師團長會議に於る訓示に基き植田軍司令官より軍紀の肅正、統帥系統恪守、軍隊の精神的團結强化に就て訓示特に將校の政治的關心に就て國政の一新は我國現下の急務であるが、その具現は一に陸軍大臣を通じてのみ許さるべき所で軍人個々の政治的行動は啻に軍人たるの本分に悖るのみならず却つて初期の目的と背馳するに至るべきを麾下部隊に充分徹底せしめ、協力一致肅軍の爲渾身の努力を傾注され度しとの訓示、續いて今村參謀副長より東京に於る會議內容に就て種々報告あり正午散會した

北支赤化防止の爲には 軍充實は絶對的

喜多武官赴任の船中で語る

【神戸國通】駐支大使館附武官として赴任の喜多少將は十九日午後三時神戸出帆の淺間丸で夫人同伴上海に向つたが同船中で左の如く語つた

南京政府側が持出してゐる冀察委員長の更迭問題につき自分はまだよく聞いて居ないが、宋哲元氏が現在非常に熱心に努力して居り、引續きやらして置くべきで更迭の必要は認めない

ソ聯邦と蔣介石氏の提携説は眞僞如何に拘らずその氣運にあるものと見てよい、蔣介石氏はいざ知らずソ聯邦は積極的に働きかけ日本の既存勢力を一掃せんと圖つて居るから共産軍の勢力を増加するのも當然である而し乍ら我國としては北支には絶對に赤化工作を許す譯には行かぬ、そのためには日本軍の充實は是非共必要である

李宗仁氏の抗日聲明は支那一部の內部抗爭のだしに日本を持出す何時もの手で、前にも數回出して居る、借款問題は元來東亞の實狀に暗い歐米が之に手を出すのは失敗の元で對米借款も可能性が尠いであらう

對支三原則は絶對不動のもので、自分としては向ふへ行つて先づ愼重に檢討と診斷を行つた後日支國交調整につき全力を盡してやつて見度いと思ふ

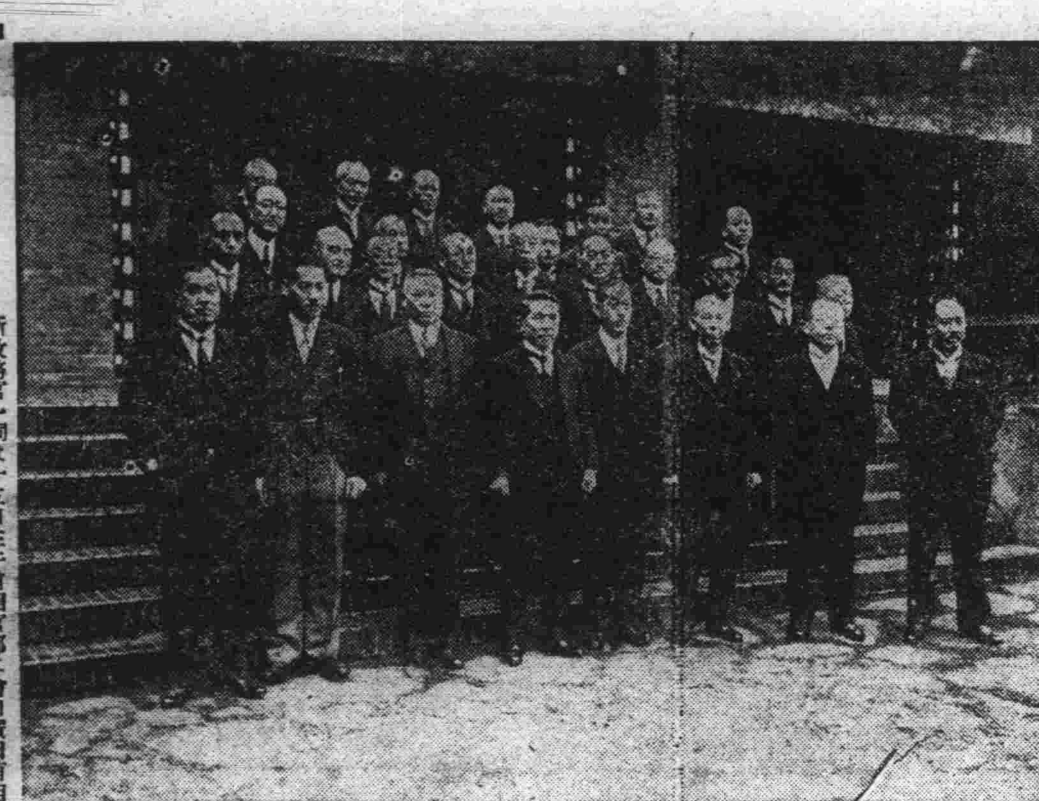

政務官の初顔合せ　新政務官一同は十五日正午首相官邸に會同廣田首相より夫れ〴〵辭令を手交されて午餐を共にし初政務官會議を開いた、寫眞は政務官の記念撮影中央は廣田首相

六、七月ごろ 在支武官會議

【東京國通】我駐支大使も漸く決定、近く川越新大使の赴任を見る模様で日支國交調整に新たなる展開が期待されてゐるが

期待

陸軍では喜多駐支大使館附武官が近く上海へ着任、現地の情勢を精査南京政府の動向打診に着手するので同少將が一應の現地打診を終るのを待つて六月若くは七月頃喜多少將を始め各地駐在武官を青島(若くは上海、大連)に招集し現地陸軍關係の重要會議を開催、中央部よりも關係者出張、對支政策と將來の指針檢討に當らしめる事に略々決定を見てゐる樣である、即ち日支關係は昨年二月蔣介石氏及び時の行政委員長兼外交部長汪精衞氏の對日轉向聲明以來幾度か繰り返へされたが兩國の關係は全面的に何等の改善を見ず僅かに局部的に北支の天地の明朗化が期待されるの實狀にあるに過ぎなかつたところ最近山西方面に侵入した共産軍の赤化工作に依つて此方面にも大なる期待を早急に持つ事は困難となり、勞々南京政府の對ソ親善傾向の濃化は反射的に日支關係を惡化せしめ親善の聲のみ徒らに大にしてその實績は些かも上らないと云ふ現狀にある、斯の如き日支關係の停滯は急速なる變化を示しつゝある國際情勢就中ソ聯邦の極東政策の

進展

に鑑み漫然默過し難いところであるので陸軍では現地首腦部を動員して凡有る角度より支那の現勢を再檢討せしめ新情勢に適應した對支新秘策を決行せしめんとするものである

開墾・既墾用農具一式 盛倉農具店 新京三笠町三丁目 電話(3)[illegible]番

伊軍戰鬪部隊 エ國々都に迫る

右翼軍ジジガを占領

【アヂスアベバ十九日發國通】イタリー南軍總司令官グラチアニ將軍麾下の右翼戰鬪部隊は十九日早朝ハラル東方五十哩の要衝ジジガを占據したと傳へられる

ジャンガボ要塞陷落 エ軍戰死者三千

首都の陷落目睫に迫る

【デッシエ十九日發國通】イタリー南軍のグラチアーニ總司令官麾下のオガデン將軍はハラールに向け進擊の途次十五日未明豪雨を冒しジャンガボの要塞による猛將ラス・ナシブ將軍麾下のエチオピア軍無敵部隊約一萬に猛烈な總攻擊を加へ十六日正午遂にエチオピア軍を潰走せしめるに至つた、此戰鬪は伊エ兩國が戰爭開始以來の激戰でエチオピア軍の戰死者約三千名と稱せられ、右戰勝によりイタリー軍は要衝ハラールへの進路を確保する事となり戰爭の大勢は玆に決するに至り既に先頭部隊はワランダブ北方四十哩の地點に到達したと傳へられる、更にバドリオ元帥麾下の北軍はデッシエ街道を進擊し十九日にはアヂスアベバを去る東方百廿五キロのアンコベルに到達したと報ぜられ、斯くてアヂスアベバの陷落は目睫の間に迫るに至つた

アヂスアベバ 放棄を決意

【アヂスアベバ十八日發國通】エチオピア政府は南北兩戰線よりイタリー軍の猛進と聯盟の和協策失敗に今や萬策盡き遂に首都アヂスアベバを放棄するに決したと傳へられる政府當局は危局に對し次の如く公表した

政府は內外の情勢逼迫に鑑み目下アヂスアベバ撤退を考慮中で十八日夕刻最後的決定を行ふ豫定である

治法撤廢の 滿洲國側最後的會議

治外法權撤廢に關する現地委員會の決定に基く滿洲國側の最後的協議並に條約案の審議は二十日午前十時から國務院會議室で大達總務廳長、各部總務司長、大橋外交部次長、神吉同政務司長、花谷參謀、山本書記官、日滿關係者出席の下に行はれたが約二時間にわたり協議を遂げ正午散會した

治廢問題で

民間代表栗山局長と懇談

治法撤廢問題に關する栗山條約局長と民間側との懇談會は廿日午前九時より正午迄大和ホテルで開催、民間側より石崎、寺內、四戶商議正副會頭櫻澤鮮銀、栗原正金、加藤三井、加藤長春條委議長、井上三菱の各氏出席栗山條約局長は該問題に對する日本政府の意向を傳へ、在滿邦人の利益を阻害するが如きことはないと懇切なる說明をなし民間代表より各種希望意見を述べた

植田大使招宴

栗山條約局長は十九日午後六時半より官邸に於る植田大使の招宴に臨んだ、廿日は午前民間代表と懇談、同日午後一時四十分發飛行機でハルビンに向ふ筈

交通國策

具體案近く成る

【東京國通】政府では陸、海空の各種交通政策を打つて一丸とする交通國策樹立を期し豫ねて內閣調査局に命じてこれを調査研究せしめて居たが愈よ近く具體案の審議に入る事となつた、その原案骨子は左の如し

陸上交通

一、大都市に於る交通機關の統制化
一、地方交通の整備
一、土木政策の確立

海運

一、海運收入の增大を圖るため自國貨自國船主義を採る
一、不定期貨物船の圓滑化を圖る
一、郵船、商船等の定期航路偏重を廢し社外船の發展をも助長する
一、日本海に於る日滿通絡航路の合理化
一、北鮮航路を改善して滿鐵と北鮮內地間の有機的連絡を圖る
一、この爲には滿鐵の大連偏重主義を再檢討し京圖線の運賃遞減を圖る

航空

一、國內航空よりも海外航空路の開發を期し特に南方發展を重視する
一、旅客本位よりも貨物、郵便物の空輸を本位とする

人事往來

▲鈴木中將 二十日午前鐵嶺より
▲和田少佐(チチハル憲兵隊)同東京へ
▲兒玉中將 同午後四平街へ
▲田中重二氏(東亞土木)二十日午前圖們へ
▲中島三郎中將(旅順要塞司令官)同旅順へ
▲大島和義氏(陸軍大尉)同
▲高田邦之助氏(朝鮮商工株式會社)同來京國都ホテル
▲大賀賀市氏(朝鮮總督府技師)同
▲米倉清三郎氏(三和ゴム會社)同
▲榛島信夫氏(滿洲電業)十九日午後ハルビンへ
▲奧平廣直氏(滿電安東支店長)同安東へ
▲小柳重憲氏(實業)同東京へ
▲田中靜夫氏(朝鮮總督府)同來京國都ホテル
▲永井英一氏(日本自動車會社)同
▲尾高龜藏氏(陸軍少將)同來京名古屋ホテル
▲能勢潤三氏(陸軍少佐)同
▲村上英四郎氏(丸善インク會社)同
▲小笠原盛香氏(同)同
▲杉本和三郎氏(陸軍少佐)同
▲原直知氏(ビール會社)同
▲宮嶋襄知氏(三和ゴム會社)同
▲吉澤道三氏(商業)同
▲植田重治郎氏(同)同
▲宮川英三郎氏(同)大連へ
▲鈴木角治氏(軍人)同奉天へ
▲山下佳太郎氏(貿易商)同
▲林鹽介氏(會社員)同ハルビンへ
▲花岡千波氏(藥種商)同
▲奧田保邦氏(滿洲パルプ會社)同
▲寺井利惠氏(哈市公署官吏)同
▲佐藤正俊氏(同總務處長)同
▲二國三樹三氏(三菱社員)同
▲馬場龜雄氏(請負業)同
▲木村雄氏(東洋生命社長)同來京ヤマトホテル
▲嘉納悌治氏(同營業課長)同
▲加藤壽雄氏(官吏)同
▲早川正雄氏(日滿實業協會專務理事)同
▲新帶國太郎氏(滿鐵)同
▲川島修氏(陸軍大尉)同
▲篠塚義男氏(同少將)同
▲升森悙男氏(鐵路總局)同
▲山田龍吉氏(陸軍中佐)同
▲田中乾一氏(鑛業)同
▲岡部三郎氏(日本興業銀行)同
▲川崎重男氏(會社員)同奉天へ
▲本田大氏(滿鐵)同大連へ
▲梅田潔氏(醫師)同
▲西山啓吉氏(醫師)同
▲山川智雄氏(三井物產)同大連へ
▲來栖三郎氏(駐白大使)同ハルビンへ
▲坂井源太郎氏(會社員)同奉天へ
▲船橋甚平氏(商業)同北平へ
▲中島宗一氏(會社員)同大連へ
▲齋藤治平氏(同)同奉天へ
▲小林太氏(電業社員)同鞍山へ

團體

▲文教部教育視察團十六名二十日午後四時內地へ
▲大分縣竹田中學生五十一名二十日午前七時著京 同午後二時四十分大連へ
▲新京商業內地修學旅行團八十名 同午後二時歸京
▲小倉商業生九十三名 同午前七時三十五分哈市より

全世界へ行く 富士 自轉車 新京 松田商會本店 電話(3)四七六八番

乳房ある悲み

(六十二)　中西伊之助　武久[illegible]

溫泉場の客(二)

『さうぢやありませんわ、あの時お父さまがもう少し大垣に腰を入れて下すつたら、あの人だつて大臣ぐらゐにはなれた筈です』

『さういへばさうぢや、しかし、わしだつて考へるよ、百萬圓つて金はさう澁端には落ちさらんからな、大垣がそれて大臣になつても、あの男の腕では少し回收がむづかしいとわしは考へたからな……』

『それはさうです、大垣の腕ではとてもそんな腕はありませんわ』

と華代子は父の言葉に賛成した。

『だからお父さま、私、お父さまにお願ひがあるのです、だから今日も一日、ここにゐらして下さい』

と、彼女はつけ加へた。

『困つたな、わしは仕事が山ほどあるのぢやが……』

と迷惑さうに讓造は答へたが、たつた一人のこの娘のために、今日一日ぐらゐのことは、左程に苦痛ではなかつた

『お父さま、お父さまはお金もうけのためなら、自分の娘がこんなになつてもいゝんですか?』

『身投げでもするといふのかい、へ、へ、へ、へ』

と、讓造は太鼓腹を波打せて笑つた。

『わしも眞劍だよ、それでなければ、いつまでもこんなところにゐやせん』

『お父さま、私、ほんとうに眞劍なんですわ』

華代子は叫ぶやうにいつた

『それなら今日はかへらずに私のお願ひを聞いて頂戴』

『きいてから歸つてもいいぢやらう』

『では、きいて下さる?』

『仕方がない、きいてやらう、へ、へ、へ、へ』

とまた笑つた。

『ほんとうに?お父さま』

『うむ』

深くうなづいた。

『うれしい!』

彼女は少女のやうに、とびあがつた。そしていつた。

『ではお父さま、私一浴びして來ますわ、それからゆつくりね、あなたいかが?』

『あ、わしも行かう』

二人は仲よく、タオルをさげて、淸々しい青葉の光る廊下に出た。

彼等の出て行つた後へ、女中は水々しい美しい果物を運んで來た。

そして、も一度、部屋をとりかたづけた。

間もなく、二人はさつぱりと涼しい姿で部屋にかへつて來た。

あつさりと化粧を終ると、華代子は水密桃を剝いて父にすゝめ、そして自分もたべた

『さあこれでいゝ』

と、華代子は何か一切の準備でもでき上つてしまつたやうにいつて、疊の上に這つてゐるベルを鳴らした。

女中が來ると

『持つて行つて頂戴、そしてカルピスをね』

華代子はそして父の方へ開き直つた。

『お父さま、私あなたにおききしますわ』

『うむ』

と讓造はうなづいたが、しかし、この我儘な娘が、何をいひ出すか、それがかなり不安でもあつた。

『お父さま、あなた、もしある偉い政治家があつて、その人が將來十分に大臣級の人物になる見込みがあつたとすれば、きつとお金を出して下さる?そしてその人が大臣になつた時、そのお金を返せるだけの手腕のある人だつたら……?』

異色劇團 江味三郎一党

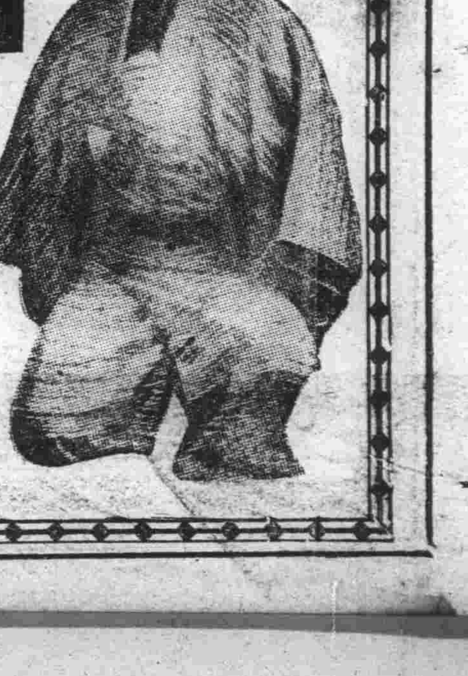

異色劇團とは?大衆的に興味をフンダンに盛つたもの劍戟あり歌舞伎あり新劇あり十余年振りに演ずる大節劇を加へたる眞の娯樂劇團來る

當座獨特の旅役者 旅役者の舞台裏樂屋をすつかり映し出し江味三郎の素顔より舞台へ立つまでの化粧法衣裳つけ等ありのまゝを演じます劇中劇義士本傳の場あり涙ぐましき師弟愛、義理と人情の現實の社會悲劇なり……

第一回藝題

A 文藝部脚色 時代劇 次郎吉格子 五場
やくざ渡世!!仁義は一つのオキテであつた如何に其の當時を映せるか

B 社會劇 旅役者 四場
劇中劇義士本傳 江味三郎淺野內匠守得意中の得意

C 金子洋文作 馬子唄 二場
旗本の父を持ち藝妓の母を持つ働き馬子の運命如何?……

長唄・囃子・淨瑠璃・連中
特別出演 桃中軒松雲 出演

當る 四月廿四日廿五日廿六日廿七日 四日間限り 午後六時開幕

入場料 大人 一圓二十錢 軍人 學生 五十錢 小人 二十錢

於 記念公會堂

植樹節の 歌も高らか 滿洲綠化の魁

意義ある國都の植樹節 けふ盛大に終る

"滿洲を綠化せよ"のモットーのもとに實業部、特別市、國都建設局、地方事務所主催の植樹節式典は麗かな春の光を浴びて二十日午前十時より南嶺綜合運動場で盛大に擧行されたが主催者として丁實業部大臣、韓特別市長、武田地方事務所長、鄭國都建設局長、臺特別市行政處長、來賓として張國務總理、中野總領事代理其他各方面の有力者を始め各學校生徒等參列、臺行政處長の開會の辭に次いで日滿兩國國歌奏樂裡に國旗掲揚され丁實業部大臣、韓市長、武田地事所長、鄭國都建設局長の挨拶あり、張國務總理及中野總領事代理の祝辭が了ると一同植樹節歌合唱、臺行政處長の閉會の辭で式は終つた、次いで運動場の一角に各自記念植樹をなし記念品を頒つて正午散會した

苗木二百卅萬本を 全國に配布

帝政記念全國綠化運動は二十日の植樹節を中心に行はれてゐるが本年は實業部のみならず民政部、軍政部、文教部、鐵路總局、關東軍、關東局、滿鐵等關係官廳の後援を得て植樹愛林宣傳の効果を擧げてゐる、本年は朝鮮、撫順より約二百卅萬本の苗木を購入之を全國に配布した

青年學校に 軍官局特別班

新京青年學校では關東軍、各官廳、關東局方面に勤務中の生徒六十八名を纏めて軍官局特別班を結成し去る十五日關東軍會報室で野副中佐、陶村少佐など出席裡に結成式を擧げた、同特別班は各官廳に出動前午前六時半から七時半まで關東軍にいたり修身、公民國語、數學の特別教授をうけるものである

商業修學旅行團 元氣で歸る

三月三十一日出發以來二十日間にわたり日本內地を修學旅行中の新京商業五年生一行八十名は田所、森、今江三教諭に引率され內地土產も澤山に二十日午後二時無事歸京した驛頭には父兄、教師をはじめ學友達の多數出迎へがあつた

滿洲國憲兵隊 增設

軍政部では治安確保並に軍規維持を徹底せしむる爲從來の京師及び各軍管區の六憲兵隊の外本年七月一日より更に安東、錦州、黑河、佳木斯の四ヶ所に滿洲國憲兵隊を增設することゝなつた

農安縣で ペスト豫防注射

例年解氷期とゝもに各地ではこれが防疫の萬全を期してゐるが哈拉海ペスト調査所では二十日よりペスト發生猖獗前に防疫のため農安縣下日滿各衛生機關から來月十四日まで毎日防疫班を各部落に派遣して豫防注射を實施する

領警管內 自轉車車体檢査

領事館警察署では二十日から二十四日まで五日間毎日午前九時から午後四時まで領警裏庭で自轉車々體檢査を行ふ

傷病兵還る

二十日午後三時四十分ハルピンより傷病兵三十一名が新京、新京衛戍病院一泊中の拉法よりの二名および新京衛戍病院入院中の十五名を合した四十八名の傷病兵は輝く武勳を白衣に包んで二十日午後四時軍關係者、在郷軍人、國防婦人團其他一般市民に見送られ南下した

故高橋博士遺骨 明朝離京

滿洲チブス研究の犧牲者故高橋繼三郎博士の遺骨は明二十一日午前七時新京發ひかりで家衛子未亡人に護られて郷里新潟縣へ還送されるなほ他の家族は新京に殘り未亡人は郷里で本葬濟み次第再び歸京する

崔承喜主演 半島の舞姫 ニナ二日ヨリ 帝都キネマ

國產映畫の製作に 滿洲國乘り出す

映畫國策審議會を設置

滿洲國政府では映畫國策樹立のためかねてよりこれが對策を考究中であつたが近く映畫對策審議會並に準備委員會を設置しいよ〳〵國策樹立の具體的第一歩に乘り出すことゝなつた、現在滿洲國で上映されてゐる映畫は米國、上海、日本等外國より輸入された作品ばかりで治安工作及び國民の思想善導上有害のものも少くなく國產映畫の製作が急務とされて來たので政府は關東軍、大使館、滿鐵、滿洲國、協和會と協力の下に準備委員會並に對策審議會を設立し民間映畫事業の保護奬勵と事業の調査研究をなし滿洲國映畫製作に邁進することになつたものである

猫バ、ばれる

山東省生れ西三馬路野菜行商王有金（二八）はさる三月二日吉野町一丁目七番地松本貞子さんが自宅前で遺失した九十三圓餘り入り財布を拾ひ猫バ、をきめこんでゐたが十九日午後四時ごろ八島通りで岩田刑事が逮捕したところ八十餘圓は既に費消してゐた

民間登錄犬 審査決定發表 全部で二十一頭

滿洲軍用犬協會新京支部では十九日午後二時から市內室町小學校々庭で會員犬の野外訓練と會員犬の第一回登錄犬審査を施行した當日は本部から幸田氏が態々臨席、關東軍獸醫部加藤、有馬兩氏、支部幹事丸山、高月、增崎諸氏、折田訓練所長等出席の上最初支那種犬アルローの訓練實演を行ひつゞいて登錄犬の審査を行ひ終つて公會堂で幹事會を催し午後九時過ぎ散會した第一回登錄犬は左の如くである

▲セパードエフ號牡昭和七年十一月四日生れ（藤裕之助）▲同アリ號牝昭和十年十二月十八日生（丸山慶喜）▲同タニー號牝昭和十年二月十九日生（大谷萬司雄）▲同プラス號牝昭和十年二月十三日生（田島義次）同ベル號牝昭和十年二月十九日生（三浦千里）▲ドーベルマン、ビル牝昭和十年五月一日生（八幡悦次）▲セパードテリー號牝昭和十年三月十七日生（松本辰雄）▲同スター號牝十年九月五日生（角田武）▲同福號牝十年四月九日生（西崎勇）▲同ハキ號牝十年七月一日生（池谷愼太郎）▲同イチ號九年十一月生れ（藤井益雄）▲同メリー號牝十年七月十七日生（吉村爲春）▲同トム號牡十年八月生れ（長田有弘）▲同フジ號牡九年十二月十二日生（中入喜吉松）▲同アレックス號牡十年六月十七日生（同）▲同ドルフ號牡七年六月三日生（源田松三）▲同ハッピー號牡九年十一月十七日生（岡本憲吉）▲同パリマ號牝十年十月十四日生（西尾貞一）▲同プリンツ號十年十月十四日生（鈴木治敏）▲同フジ號牡十年十月十四日生（清水德太郎）▲同クリステール號牝十年八月八日生（高月四郎）

二年半の刑期終へ 勝美今朝出所

數日滯連の上生母の許へ

【大連國通】昭和八年秋全國的な話題を提供した大連滿鐵衛生研究所勤務醫學博士兒玉誠氏邸に於ける桃色殺人事件のヒロイン當時博士夫人藤森勝美（三一）が二年六ヶ月の刑を終へて出所の日二十日午前五時十五分早くも旅順から宮崎關東刑務所長次で十河同支所長及び勝美出迎への事件當時の係り辯護人たる大內、田村兩辯護士等が嚴しい鐵前屯刑務支所內に消えて行く、早くも各新聞通信社の自動車は正門前に張つて今か今かと待つ中同六時四十分冷い鐵門が開かれると大タク二一〇〇番の自動車內には大內、田村辯護士に護られて公判當時と同じ束髮、縞の着物に黑錦紗の羽織の勝美が中央に腰を下し寫眞班の襲擊にその美貌を赤らめ恥しさうに頭をうなだれ獄內生活に幾分の窶れを見せてゐる、勝美を乘せた自動車は各社の自動車に取卷れながらフルスピードで直ちに市內伏見町二四の大內辯護士邸に入つたが、玄關には勝美の實兄に當る滿鐵社員藤森千春氏が出迎へ內地から態々勝美を迎へに來た叔母に當る本城もと子さん（六四）等と久々の

對面

を爲し更生第一日を迎へた尚ほ勝美の今後に就ては鄕里長野から來た前記もと子さん、藤森千春氏、大內、田村兩辯護士等が相談の上數日滯連の後內地に向ひ生母の許で更生の日を送る模樣である

新京競馬 春季第一次 競馬 午前十時開場 四月 廿二日（水） 廿三日（木） 廿五日（土） 廿六日（日） 廿七日（月） 廿九日（祭） 五月 二日（土） 三日（日） 雨天順延 社團法人新京賽馬俱樂部 電(3)五五〇六 (2)一五〇七

招魂祭の 催物の具體的協議

卅日新京忠靈塔に於て執行される新京招魂祭は全市民大馬力で準備中であるが當日市民は各戶洩れなく國旗や提灯を揭げて業を休み忠靈塔に參拜して護國の英靈に感謝の赤誠を捧げ境內では朝から夕方まで劍道、柔道、銃劍術、角力大弓、藝妓手踊、兒童舞踊、軍樂隊演奏、滿洲芝居、滿洲奇術、活動寫眞、生花、打上げ花火等を催すことゝなり各係員は着々準備を進めてゐるが各催しとも前年に數倍する見込みである、なほ催物各係連絡主任は二十二日午後二時から軍人會館に會合して今までの進捗狀況を報告し二十五日午後二時から同所に於て第二回委員會を開き催物の具體的決定を見る筈である

商業の道場へ忍び 劍道々具を盜む

養父から勘當された青年

原籍福岡縣筑上郡千東村、四平街北五條通り七十番地前田九十九氏養子後田裴雄（二三）＝假名＝は三月始め二回に亙つて新京商業學校武道場に忍び劍道々具一組を竊盜した、新京署で犯人搜査中十九日午、八ところ祝町二丁目桐屋へ入質に持つて來たところを成松刑事が發見逮捕した、なほ前田は昭和八年某商業學校を卒業したが性惡のため養父からは勘當されてゐる

教育視察團 今夕出發

滿洲國七省立師範學校長および教職員を以て組織される文教部教育視察團團長奉天省海城師範學校長唐全福氏以下十一名は文教部龜井俊彰氏、同勝官馬膠識氏引率のもとに二十日午後四時新京驛發一路內地に向けて出發した、日本內地の行政視察殊に師範教育の

新京中學四年生 北支旅行通信（十）

四年一組 戒田昌堯

そこを出て細雨に煙る街をバスは山の手に向つて疾驅する我々の複雜な感情には全く無頓着で。急傾斜を物ともせずに四十マイル位出す住宅街の山の手やすぎ。小高い丘へと進む。車中より望む市街の美しさ、港灣の立派さあゝ靑島はこんな有望な土地！美しい土地だ！細雨に美しい松並木を縫ふて

靑島ビール工場に到着、親切さうなガイドの案內で工場內に足を入れて驚ろいた。よごれた瓶を殺菌消毒して、大きな瓶には生ビールをつめ込み小瓶には一旦つめ込んで、七十度の熱に溫めるレッテルが次々に面白い程張られる。エスカレーター式に帶革が廻つてレッテルをはられた瓶は次に藁をかぶる。かぶらされたのを大きな箱につめ込み上から馴れた支那人の足でふまれる。說明によるとその支那人は三年間稽古した專門家だちだそうだ。

其處を出で、地下にある貯藏醱酵室に入る。冷氣におどろきビール樽につまつて約百日間地下室に納まつてゐる、案內をきく。氷點下十度位ある様な所だつた。

禮を云つて、工場を出て今度は坂を下る、內地奈良京都附近の風光に似た所も見受けられる。

競馬場、體育場、中山公園、市立中學校を過ぎて、右手に海岸を見つゝ砲台に到着したドイツが海への備へに築いたものだ獨逸政府は一八九五年一宣敎師が支那人に殺害されたのを口實にして奪ひこの樣なベトンで固められた堅い砲台を備へた。

イルチス、モルトケ、ビスマークの三つがあり、吾等は今ビスマークの上に居るのである鐵かぶと型の大砲が四台二十サンチ位あるかと思はれる偉大なる砲口を海へ向けてゐるぐる〳〵廻る仕掛けで、大きなベトン製の地下室に一同見入つた。裏に廻つて當時をしのびつゝすぎ。又バスに分乘して靑島神社へ。

靑島神社は小高い處に所にあり上水道のためてある所だといふ。境內の櫻の大木の下に

ともすればばらきたちやすきよの人の心のちりをいかではらはむ

の明治天皇の御製があつた。靑島神社の彌榮えんことを―

五時十分前五時入船といふので、自動車は走る。四時までの自由行動を終へて靑島の町に名殘りを惜しみつゝ、四千十八トンの靑島丸に乘込む。三等船室の丁度よい眞中邊りに席を構へて出帆を待つた。

しかし港外の荒れの爲と、時刻の晚いために、明朝九時出帆のやむなきに至つた。

チラ〳〵と海面にうつる靑島の赤青の燈、明滅する星の光を眺めつゝ、甲板で氣分の轉換をして、九時頃一同床についた。今日の出來事を夢みつゝ。―さらば靑島の夜よ。

南嶺行バス 事故 重輕傷者數名

新京バス會社南嶺行第三十一號松井熊太（二九）運轉手操縱バスは二十日午前九時半大同大街營城子行實車鐵道踏切附近を疾走中前方より驀進して來たタクシーを避け損ねて道路右側溝中に突入、危く顚覆は免れたが、窓ガラス其他を大破し乘客東安屯自衛團員楊太發（四八）は頭部に全治一週間の裂傷、松井運轉手外滿人乘客數名は輕傷を負つた

上原前校長 謝恩委員會

前室町小學校長上原種豐先生謝恩會に關する實行委員會は二十一日午前十時から室町小學校內で開催された

六大學リーグ

法政再勝 對慶應二回戰

【東京國通】慶應對法政の第二回戰は十九日午後三時から法政先攻で開始、結局四對一で法政再勝した、閉戰午後五時十二分

スコア 4―1

法政	1000I0002	4
慶應	100000000	1

明大大勝 明帝第二回戰

【東京國通】明帝第二回戰は十九日午後零時卅三分より帝大先攻で開始されたが帝大打擊を完封され十八A對零の大差で再敗した閉戰午後二時廿分

スコア 18A―0

帝大	000000000	0
明治	04600[illegible]06A	18A

ラグビー 電業・中銀勝つ

電業對新京商業、中銀對新京中學の兩ラグビー試合は十九日午後一時から中銀グラウンドで擧行されたが試合結果は左の通り

電業17｛14―0 3―0｝0商業

中銀39｛25―0 41―0｝0中學

あす（廿一日）

▲關東軍板垣、今村正副參謀長披露宴午後六時半、ヤマトホテル
▲新京署檢病戶口調査第二日

◇今晚の主なる演藝放送◇

▲七・〇〇花めぐり「社日櫻」（廣島）―島根縣能義郡安來町社日公園より中繼―
▲七・二〇常磐津「花舞藁讃の猿曳」（東京）
▲七・五〇連續ラヂオ・ドラマ「新選組」（大阪）前進座

秋岡總裁母堂

【東京國通】秋岡滿鐵總裁母堂ユウ子刀自は山口縣三田尻の自邸にて十九日朝突如肺水腫を起し手當を受けてゐたが十九日午前七時遂に逝去した享年九十四才

米里紋吉氏逝去

【上海廿日發國通】日淸汽船取締役上海日本商工會議所會頭米里紋吉氏に急性肺炎にて十九日午前急逝した、享年五十四才

天氣と氣溫

明日の天氣 西の風薄曇
日の出 前四時四十四分
日の入 後六時三十一分
月の出 前四時四十一分
月の入 後七時四十七分
けふの氣溫 最高 十三度七 最低 零下〇度五

開業 質屋 新京キネマ裏 祝町二丁目十七番地 桐屋質店

お知らせ
今が一番壽きやきの期節で滋養も有ります御出ましの方には自動車を御迎ひに差上げます一度御試食を
御料理 壽きやき（日本橋郵便局横）電話（３）五八八五

公示第三號

今般公費、土地建物貸付料、水道料金其ノ他弊社新京地方事務所ニ於テ收納スヘキ諸料金ヲ昭和十一年四月一日ヨリ左記銀行ニ於テモ委託收納スルコトト相成リタルニ付公示ス

記

一、正隆銀行（日本橋通四一）
一、滿洲銀行（同 三二）

昭和十一年四月一日
南滿洲鐵道株式會社
新京地方事務所長 武田胤雄

外務職員招聘
◇第一生命主義ニ共鳴シ進ンデ活動セントスル熱心ノ士身元確實ニシテ身體强壯ナ廿五歲以上ノ者數名招聘ス
◇地方駐在隨意 鐵嶺、開原、四平街、白城子、公主嶺吉林、敦化、牡丹江
◇希望者ハ履歷書送付アレ（面會日ハ追而通知ス）
第一生命新京支部 新京中央通四二 電話３―四九五九番

女給數十名大募集
御希望の御方至急本人來談願ふ往復旅費は當店にて支給す
但し住込の御方に限る
公主嶺朝日町二丁目 カフヱー旭 電話一五八番

讓店あり
市內吉野町何商賣にも向く家賃安く地下室あり
御希望の方は（3）六二六五番へすぐ御電話下さい
立山競賣所 東三條通り一〇番地

貸家
閑静にして日當良し
間取 階下玄關二疊、床附八疊 六疊 階上四疊半、床附八疊、各室共押入附 階上ベランダー四坪あり
御希望の方は羽衣莊に御問合せを乞ふ 電（3）二七八一

◎張替は理想的新式機械に依る
硬軟式 ラケット
◎自他共に優秀を誇る東京森下製品を
電話3―2132 新京吉野町一丁目二三
スター運動具店

麻雀 R.C.Rクラブ
大日本麻雀聯盟滿洲本部
新京ダイヤ街（天津酒入） 電話(3)三七二一番

貸家
一、場所 八島通一一番地
一、間取 八疊、六疊、六疊、一戶 八疊、六疊、四疊、四疊半、一戶
一、設備 水洗式便所瓦斯、水道、風呂完備
御用の御方は八島通り九番地 渡邊迄
電話（3）三六七二番

◉近日開店
明朗な女給大集募
滿洲一を誇る!!ハルピン名物
グランドキャバレー ゼントルマンホール 京極
◉哈爾賓新市街 中央劇場横 店主 越川

廣告御用命は電話（3）三三〇〇番へ

二十一日より七日間連夜上演
モンテカルロ演藝部オールスターキャストになる
珍劇シリーズの夕べ
第一話より第七話まで
▲いづれも新作の珍劇發表
▲見逃してはダンスファンの恥辱ですぞ是非
21日 第一話 阿波の鳴門 角田雪枝 南田貴美
・ダンスホール・ モンテカルロ TEL(2)2187

演主 クラーク・ゲーブル ジーン・ハーロウ ウオレス・ビアリイ
支那海 有料試寫會
期日 四月廿一日午後十時
會費 五十錢
百五十名樣限り（先着順）
會員券は當日迄に當館宣傳部にてお求め下さい
帝都キネマ

映画 "放浪記"
—L・C・P—

夏川靜江の扮する芙佐子と云ふ女の兩親は旅商人で家を持たずに轉々とあちらこちらを商ひして歩いてゐる。幼い時から兩親に連れられて歩いてゐた芙佐子は、さうした環境からひどく意地つ張りな女である、その一面涙もろいところがあつたが、貧乏だから大人びてゐて圖々しい所がある、そして文學少女で男運が惡い、先づ卷頭大川平八郎の三吉との初戀に破れる、で、定石の如く半ば自棄でチャブ屋の女中となり此處からこの女の「放浪」生活が始まる。—と、云つた構成であるが、見てゐると、どうも余り放浪をしてゐるやうに思はれない、チャブ屋で瀧澤修の新劇くずれに第二の戀をするが、この男には既に女があり、カフェーの女給となつて知つた詩人も單に女の身體が目的の色仕掛けに過ぎなかつたり、どうも此處に出て來る男達は皆な好色漢ばかりのやうである、遂に堤眞佐子の同輩お俊と共に家を借り、お俊は働いて芙佐子は自分の目的の小說を書いて身を立てやうとする、「男に欺されるな、注意せよ」と云ふ芙佐子の言葉も空しくお俊も亦男に欺され警察に拘引される、絶望を感じた芙佐子が訪れたのは當つて自分に思慕を捧げた男、藤原釜足の山田の許、然し山田はもう妻帶して了つてゐる事を聽かされて女は自殺を圖る、死に切れず目を覺してみればお俊が歸へつて來てゐた、母親から小包が屆いてゐた、感謝と喜び、二人で甦生しませうと言ふ事になつて寫眞は終つてゐるのである。脚本はチャブ屋までをプロローグとして、此處で余りに多くを早急に語りすぎたと思はせ、チャブ屋以降の本筋に入つてからは一本調子で、深さと幅を失つてゐる、原作はとも角としてもつと先天的な放浪性とか、環境による特異な女の人生觀とか言つた宿命的な陰影を本筋に盛り込んで見たらどんなものであつたらうか、どうも此の映畫のやうでは男を全て好色漢のやうに思ひ、絶對に不信任を稱へる女性としての芙佐子だけしか描かれてゐないのである、その癖、せつぱ詰ると捨てた男の許に高島田を見せに行くなどと云ふ非常識をやるのは困るのである、してもいゝから、するならするだけの解譯が與へられなければならない筈である、最後の自殺から甦生への持つて行き方も單に女性の常識的な窮極として終らしめ、甦生の意味を薄弱たらしめてゐるのも全體に亘る平板な構成が禍ひしてゐるのであらう。木村莊十二の監督ぶりも器用に纏めてゐると云ふだけで、小手先の細工が目立つのは腰が据つてゐないからであらう、もつとこの女の流轉を透して作者の人生觀、社會觀を傳へるだけの態度に裏付けられてゐなければ、畵面はかくの如く筋の上面をなでるだけで脚本のアラを補ふ術もない、男に欺された女の歩んだ道、それを幾つかの挿話の累積として終らしめたのが失敗であり此處に現はれた男性觀は甚だしく歪められたものだけである、随つてこの一篇全てこれ女天下のそれに盡きてゐたと見らるべきであらう。役では夏川が光つてゐた。　豐樂劇場上映中(N生)

「兄いもうと」映畫化さる
P・C・Lの手で

P・C・Lでは兼てより室生犀生氏の文藝懇話會受賞作として名聲嘖々たる『兄いもうと』を『放浪記』を表作した木村莊十二監督により映畫化準備中であつたが今回特に樂壇の權威近衛秀麿子の出馬を乞ひ文學音樂の映畫への完全なる融合統一に企劃の中心を置いでベストネタフを編成中であつたが近衛子もこれを快諾し、脚色江口又吉、撮影立花幹也、錄音山口淳、演奏P・C・L管絃樂團のもとに配役は左の如く丸山定夫、竹久千惠子の兄妹といふベスト配役が決定した

父赤座(小松義男)母りき(英百合子)兄猪之助(丸山定夫)妹もん(竹久千惠子)次女さん(堀越節子)

雜音

豐樂初日やゝ薄く帝都かなり、長春座先づ良し、月中ばの土曜日、一般に客足出揃はず、大ものゝ持つ力抑制され氣味である▲豐樂は近く「ダンテ」と「丹下左膳」、何れもハッタリの利くところ大いに強味と申すべし月形の左膳に興味の大半はかゝらう、▲帝都は「支那海」と「半島の舞姫」、前者は生粹メトロの強力版、後者は御本尊の前觸れあり、惠まれた手足が強味▲長春座は二番線週間、「最後の駐屯兵」を加へて安料金で打つて出る意嚮▲新キネには「大久保彦左」と「情熱の詩人啄木」があるが、日活の作品は近頃出足が揃はなくなつた

仙人掌

四平街の驛前に「天國」といふカフエーがある▲こゝは今を時めく「ゆりかご」の珠子さんが滿洲にデヴューした振出しのカフエーで滿洲カフエー史をさゝやかに飾るところである▲こゝのハルミさんはY氏の言葉をかればポチャポチャとした別嬪で桃割に結つた可愛いさは滿洲カフエー界の異色である▲こんな美しい娘は四平街においとくなんて勿體ない▲とやをら新京招致運動が擡頭せんとしてゐる▲ポチャポチャの別嬪といへばミス東洋シズエさんもこの類ひでせう「忘れちや嫌よ」の唄などを歌はせると嬉しくも可愛い

火曜　癸酉　先負　執　觜宿　舊閏三月朔日　四月廿一日

●一白の人　射たる矢も的を外れ易し常業に出精せば吉　丁と申と寅が吉
●二黑の人　木の實は高く目に見れども手に取りがたし　辛と戌と癸が吉
●三碧の人　好機を逸せず邁進すれば難事も貫徹すべし　丁と申と壬が吉
●四綠の人　艱苦内外を襲ふ身心の動搖を防ぐが極肝要　丙と丁と壬が吉
●五黃の人　頼りなき運氣にて何事も差控へるが安全　丁と辛と戌が吉
●六白の人　勞苦濇むとも屈せず辛棒專一に常業を勵め　丙と丁と辛が吉
●七赤の人　氣隨氣儘の所行は兎角敗北の憂き目を見ん　辛と戌と亥が吉
●八白の人　意外の不利を招くことあり口入れ事は注意　丁と亥と壬が吉
●九紫の人　幸運回り來りて志望漸次に達成す失物注意　乙と丙と庚が吉

▽▽支那海△△

メトロ映畫、クラーク・ゲーブル、ウォーレス・ベアリイ、ジーン・ハーローの顔合せする映畫でこの顔合せは、秘密の6」以來の壯擧である、海賊の出沒で有名な南支那海の颱風を衝いて難行を續ける定期船キンルン號には莫大な金貨が積込まれてゐる、此の金貨を狙つて果して海賊の首領が船客に混つて乘込んでゐる「支那人形」と呼ばれる情熱の莫連女がその秘密を知つて船長に告げるが船長はそれを一笑に附した、颱風の凪いだ夜馬來人の海賊が襲撃して來、船内は混亂に陷つたが結局これによつて船長は支那人形の已に對する愛の眞實を知ると云つた、筋ケロスビー・ガーステインの原作をジュールス・ファースマンとジェームス・ケブン・マッギネスとが協同して脚色に當り、監督にはタイガー・ネットが當つた、撮影はレイ、ジューン、息詰るやうな迫力で見事押切る一篇この顔ぶれがものを言はふ、帝都キネマ廿二日封切

寫眞はベアリイ、ゲーブル、ハーロー

開店

今回皆様の御奬めに依りダイヤ街現代タクシー前カフエーモンパリー跡に大改造を加へ裝飾共に尖端的百パーセントのルーム麗人は全部東京美人多數來京本日より華々敷開店致します味覺パラダイス眞のカフエー氣分で一夕御くつろぎを何卒是非共御來遊の程御待申て居ります
開店祝として廿一日より廿三日迄粗品差上げます

各位

ダイヤ街現代タクシー前
カフエーパラダイス
店主　外女中一同
電(3)五六一五番

お顔に何より
ホルモン化粧水
キンシのミルキー

さくら 八重 染井 印画紙
さくらクローム　さくらU・S クローム　さくら パンクロ
さくらフヰルム

ハリウッド式**美容術**
カール　モダンウエーブ　マニキユーア　パリジヤンパック
お着附
東京銀座ハリウッド美容室出身數名
ストロベリー美容室
祝町三丁目寄陽ビル二階二〇一號
(白十字喫茶店二階)

引換廢止廣告

弊公司新發賣の口附百本入卷煙草「燕印」には從來景品券を封入致し居候處此度其の筋の御注意に依り右景品券を廢止致し申候間御諒承相成度候
就而目下御所持の分は來る本月三十日迄に至急御引換相成度併而謹告候也
昭和十一年四月二十日
奉天 新京 **協和煙草公司**
志遠達總代理 謹白

愛煙家各位

堂々たる音量！

本格的ポータブルとして斯界を壓倒して居る傑作器！
第二〇三號 第二〇四號
¥35.

●演奏にはコロムビア針を！高音併音その他六種類●
コロムビア
ポータブル
製造發賣元 日本蓄音器商會 株式會社
C3-53

黑煉瓦製造販賣
多少に不拘御用命の程を
東華窯業合資會社
吉野町一丁目十四番地
電話(3)三四八八 三〇四八 六九〇七

本日開店
●清楚な●
●ティルーム●
令女パレス
パレスの姉妹店
豐樂路モンテカルロ前
電話(3)二三七四番

カフエーの女王
ママ

大新京の異彩
開店

東京新宿ヨリ女給多數ライエシン
東一條通リ　デンワ(3)二五五四

硫安の好相場主因に 滿化の前期好績

早晚倍額の增資を行ふべし

南滿洲化學工業會社の前期決算は去る二月末日締切りて近く決算査定重役會を開き五月下旬に定時株主總會を開く事になつてゐるが同社前期たる十年十月から本年三月末の硫安實產は左記の如くで期間中の硫安好相場に依る收益から見て二分增配の一割配當は動かぬもの〻如く推定されてゐる

前期硫安實產高

昭和十年十月	二二、二四一瓲
同 十一月	八、八九九同
同 十二月	八、九〇四同
十一年一月	一二、七七七同
同 二月	一〇、一三八同
同 三月	一四、七三二同
計	六七、六九〇同

前表のうち十一、十二月の生產減はカタイザー取換へ中で其の後に於ける增加と殊に三月に於ては日產五百瓲接近實產を擧げつ〻あるは注目すべきであらう同時に營業品に於ては硫安のみにとゞまらずコークス、タール、ベンゾール、ナフタリン、硝安、硫酸の販賣利益に計上される筈で二月末の第二回拂込徵收につぎ借入金殘り五百萬圓返濟目的に來る八月には未拂込金一株に就十二圓五十錢を徵收する方針に內定してゐるところから此際の增配は頗る有利である なほ來る五月から着工する六萬瓲增產資金約六百萬圓は差當り借入金に依るも早晚倍額增資が見込まれてゐる

"税率を輕減せよ" 質屋組合要求

新京特別市實業懇談會で

新京特別京當商同業公會では康德二年七月一日新營業税法施行以來金融業者と同一の税率(即ち千分の四十)に依つて課税せられ其の負擔甚だ不公平であるとし負擔偏重に之が減税の理由を左の如く述べ純益の千分の四十の率に改められたい旨提案した

一、質屋業は其の性質資金を以て利益を擧ぐる點は金融業と稍相似たる所ありと雖も營業の狀況より言へば全然異なるものにして金融業は多數の家屋と多數の使用人を要せず經費少くして利益を擧げる事も容易なるも質屋業は然らず即質屋商は多數の家屋と倉庫を有せざるべからざるのみならず多數の使用人を備はざるべからずされば家賃高騰し人民の生活程度日增しに高くなりつ〻ある今日に於ては高み利益を擧ぐる事困難にして金融業者と同一の税によりて賦課するは不公平を免かれず、之減税を要求する理由の一なり

二、新京市內に於ける質屋業者は二十餘軒にして大興公司に屬する國營質屋を除くの外は殆ど小資本營業にして買入品は少なく利益にも限度あり每年所得の利益は家賃雜支出使用人工資等の支拂を除けば其の剩餘は僅少にして總利益の千分の四十に依つて納税を負擔するの能力なし之減税を要求する理由の二なり

日本產蜜蜂 支那へ向け輸送

【神戸國通】支那農村に咲き誇る花の蜜を搔き集めるため日本產蜜蜂二萬四が十九日午前十一時神戸出帆の三笠丸で上海に輸送されることとなつた、此爲東京の藤岡畜產技師がわざ〳〵來縣、輸出渡止場で蜜蜂の檢査を行つたが最近珍らしい輸出物として見物人で黑山を呈するなど大騷ぎであつた蜜蜂は昭和五年には約二億四(二百萬圓)の大群が進出してゐたものであるが上海事變後輸出は全く杜絶し更に最近の日支提携の機運に乘じて再び輸出することとなり本年度最初の輸送を行ふこととなつたものである

日滿鹽業會社の設立委員會開催

來る二十三日新京に於て

日滿經濟提携工作上重要役割をする懸案の日滿鹽業會社設立計畫はかねて日滿關係當局及び出資關係者間に於て協議されつ〻あつたが來る廿三日新京に於て設立委員會が開催されることとなつた、この爲曹達晒粉同業會側の代表石川一郎氏は長島敏弘總務部長を帶同し渡滿してゐるが旭硝子大日本鹽業其の他の各委員も夫々十八日門司出帆らる丸で渡滿の途に上つてゐる、日滿鹽業會社も斯くて軌道に乘つて設立進捗を見る筈である

吉林鐵路局の圖們管內植樹

【圖們國通】吉林鐵路局產業處の造林奬勵計畫中、圖們管內に指定されたる分は圖們、廟嶺間に於て十一萬七千九百平方米の造林地域を設定し第一期植林として朝鮮唐松及び成長力旺盛にして諸細工物の原料に好適せるイタチ萩を植栽するが、唐松は三萬五千三百七十本の豫定で、此の松は沿線より二十米を離れた地點に植樹される筈

需要期を目前に ビール値上げ

關東州內の販賣統制强化

關東州並に滿洲國內におけるビールの賣行は冬期中清酒に押されて極めて不振であつたが最近需要期を控へてビール共同販賣會社大連出張所では統制强化の目的で同州內に限り四打入一箱の値段を一圓上げの十二圓七十錢と改訂した尚本年度の州內賣行は二割增加を豫想してゐるが、滿洲國內では消費量五十石箱突破の見込みである

哈鐵管內の混合大豆成績

【ハルビン國通】哈鐵調査四月上旬哈鐵管內混保大豆檢査成績は左の如く辨託總數六百口の內合格五百廿一口である

	合格	不合格
濱北線	二三二	四九
濱洲線	一二三	六
濱綏線	一	二
京濱線	二三四	二〇
其他	三一	一二
合計	五二一	八九

特別議會に提案の 臺灣拓殖會社法案

資本半額は政府現物出資

【東京國通】特別議會に提案せらる〻臺灣拓殖會社法案の內容は次の如し

一、名稱 臺灣拓殖會社

一、目的 臺灣南支の開發發展の爲事業を起し又同目的に副ふ投資をなす

一、資本金 三千萬圓、拂込四分の一にして半額の一千五百萬圓は政府が現物出資し殘りの資本金の大部分は製糖會社が出資する

一、役員 正副社長各一名理事三名、幹事三名とし政府が之を任命し事務上の監督をなす

石炭油化工場 四平街に設置決定

【四平街支局發特電】日滿合辦石炭油化工場四平街設置に就ては之が實現運動のため四平街より添田澤三、鶴見次世兩氏の代表委員が去る三月三十一日より上京、關係各方面を歷訪西安炭を原炭とする同會社の運輸、製品の販路上より地域的に四平街が最優秀な地の理を有する等々の現地の事情を說明し、その間有力なる反對派の策動等も介在し一時困難を豫想されたが前記四平街代表委員の熱誠なる諒解運動遂に効を奏し十七日午後同會社の重役會議に於いて油化工場を四平街に設置することに正式決定した

大豆對歐輸出に於る 北鮮港の價値

北鮮三港は日滿通路の最短コースとして意義を有する以外に大豆の對歐輸出上往年の浦鹽と同樣な重要性を持つて居る、尤も今年の北鮮經由大豆の對歐輸出は本月末までに六萬二千五百噸見當でこれはワッサード、ドレフス兩商會の手によつて取扱はれ未だ「試驗的範圍」を出てゐない北鮮港は大連の如き特產市場を有せず船積餘剩品の處分が困難である上に自家船か或は特殊船の船腹契約によつて歐洲港と深いコンネクションをもつ外商以外には今の所倫敦市場に於て北鮮積みが未だ公認されてゐない事やこの新ルートは大連經由に比して港灣設備、商業諸機關不備な爲邦商側では未だ北鮮經由を試みるものがない、然らば大豆對歐輸出上北鮮の利用價値は幾何のものがあるだらうか?北鮮港のこれらの不備が淸算され、大連と同樣の條件の下にあると假定して北滿大豆對歐輸出を鐵道運賃關係のみよりすれば大連と北鮮にどう配分されるであらふか□

北滿大豆の海港向け配分は北部分水嶺を北安國大的分水點を濱洲線小嵩子、濱綏線烏吉密河とし、その流れは齊平、京濱經由大連と、拉濱、圖佳線經由北鮮への二放水口に向つて居る、なほ更らにハルビンを中心として北安を貫く一線より以東、以北の圏內にあるものはその運賃率よりすれば北鮮へ流下するのが當然な譯である、これを本年度大豆收穫豫想から見ると(單位キロトン)

△北鮮向

	收穫高	出廻高
拉濱線	[illegible]	[illegible]
ハルビン地方	[illegible]	[illegible]
濱綏線	[illegible]	[illegible]
松花江下流	[illegible]	[illegible]
濱北線	[illegible]	[illegible]
濱洲線	[illegible]	[illegible]
合計	[illegible]	[illegible]

(出廻高は收穫高の八〇パーセントとして勘定し、松花江下流地方の出廻り數量五〇パーセント、濱洲線小嵩子以東七〇パーセントと算定)

△大連向

	收穫高	出廻高
京濱線	[illegible]	[illegible]
松花江下流	[illegible]	[illegible]
齊北線	[illegible]	[illegible]
合計	[illegible]	[illegible]

(松花江下派五〇パーセント、濱滿線小嵩子以西三〇パーセントと算定)

以上の如く總出廻高一、六六四、三五二キロトンのうち五八パーセントは北鮮向けによつて占められるべき可能性を備へて居る□

然し以上は一つの假想であつて現在北鮮向けは烏吉密以東拉濱線五常以南のみに過ぎない、然も上記の如く港灣設備に於ても、商業諸機關に於ても北鮮港の大豆蒐貨力は大連の比でなく、また北鮮に於る船腹チャーターの困難にして歐洲向け船貨運の差約二志及埠頭費諸掛りの差廿五錢(大連一圓廿五錢、北鮮一圓五十錢)のハンデイキャップは假令ハルビン發北鮮向け打切り引受け運賃に於て一キロトン一圓八十錢の差だけではカヴァーし得ないであらふ、然も水豆乃至不良大豆の輸出不適品は北鮮に於ては消化する方法なく、ハルビン或は大連に回送されざるを得ない不自然な現象を來たし、北鮮港經由の大豆對歐輸出は北鮮港の有する廣漠たる背後地にも拘らず幾多の掣ちうを受けるであらふ

土建ニュース

▲浮月潭水源地專用道路築造工事 決定工事 ●國都建設局
落札一萬一千七百五十圓 福井高梨組
一四、四〇〇·〇〇 吉川組
一五、八二一·〇〇 京城土木
一五、〇一〇·〇〇 福昌公司
一五、九六〇·〇〇 京城
一六、五〇〇·〇〇 阿川組

▲大荒溝白頭山子間道路築造工事
落札十六萬七千五百圓 東亞土木
一六八、〇〇〇·〇〇 榊谷組
一六九、四〇〇·〇〇 大林組
一八八、〇〇〇·〇〇 吉川組
二一四、〇〇〇·〇〇 松本組

▲國務總理大臣官邸其他新設電氣工事 ●營繕需品局
落札九千二百圓 弘報社
九、六〇〇·〇〇 滿洲電氣
九、九四五·〇〇 京津電氣
一一、五〇〇·〇〇 大阪電氣
一一、三〇〇·〇〇 共榮商會

▲撫順稅捐局煖房並其他裝置工事
落札五千四百八十圓 成川工務所
五、九八〇·〇〇 田中勝商會
五、九五五·〇〇 須田商會
五、九八〇·〇〇 橋本商會
六、九〇〇·〇〇 松澤商會

▲奎星街外四街下水道築造工事 ●市公署
落札一千九百九十五圓 池內市川組
二、〇八八·〇〇 大信洋行
二、一〇一·〇〇 鐵嶺田中組
二、一〇八·〇〇 荒井組
二、一六三·〇〇 栗原組
二、二六〇·〇〇 長谷川工務所

第一回
一、六八〇·〇〇 池內市川組
二、〇一〇·〇〇 大信洋行
二、二〇一·〇〇 鐵嶺田中組
二、五一〇·〇〇 荒井組
二、五四〇·〇〇 栗原組
二、五八〇·〇〇 長谷川工務所

▲埠頭構內老朽倉庫に伴ふ事務係信號所を監視係第七亭見張に移轉工事 ●大連鐵道事務所
單獨一千一百八十圓 大倉組
第一回 一、六八〇·〇〇

▲鄭家甸第二分水區準幹線第八、九十七、二十一、二十二號敷設工事 ●哈爾濱市公署
落札一萬八千九百圓 福井組
一八、九六〇·〇〇 京城土木

債權と債券 祝町三丁目ノ五 日滿互讓社 電(3)四三四〇

▲哈爾濱競馬場整理工事 豫告工事 ●營繕需品局
開札二十一日
三五、六七〇·〇〇 吉川組
三六、二四四·〇〇 飛島組
三三、三〇〇·〇〇 東亞土木
三三、三四〇·〇〇 荒井組

▲朝陽路附近測溝並に碎石舖裝工事 ●國都建設局
▲安民廣場外二街小舖石舖裝工事
開札二件共十八日

▲新京特別市立文廟小學校校舍增築其他工事 ●市公署
開札二十二日 ●國道局新京建設局

支那海 二十二日ヨリ 帝都キネマ

▲通遼開魯線第二災害復舊工事
開札二十日 ●滿鐵保線區

▲劉虎子驛構內第一旅客ホームコンクリートブロック据替工事
開札十八日 ●哈市特別市公署

▲王兆七文治街石道路工事
開札二十日

▲八站家畜交易市場內建物新築並改修工事
開札二十一日 ●國道局哈市建設處

▲佳木斯市街附近國道局部改良工事
開札二十日

▲東寧—綏芬河間國道第二回改良工事
開札十八日

南

住江金之博士の南洋視察記にフイリッピンの未開地ダバオ、其處に日本人が現在一萬三千人もゐることを書いてある▲平地にゐるフイリッピン人は十萬人位であるが、其半分は日本人に雇はれてゐる位であるから日本人の勢力は大したもの、商業でも金融でも日本人無しでは立ち行かぬ、州の税金も七割は日本人が納めて居る、市街地でも大商店、大旅館は日本人の獨占であるし、日本語を知らねば向ふの人でも商賣が出來ないといふ有樣だそうだ▲日本商品の進出は更に徹底して居て土人の着るシャツ其他の綿製品は勿論、洗面器辨當箱に至るまで日本品、更に面白いのは味噌、醬油から澤庵、糠味噌漬の臭ひまですでに土人の常食化して彼らも喜んでこれを食つてゐるとある▲斯くてフイリッピンの政治家は、「第二の滿洲」が此處に出來はせんかと神經を惱ましてゐるわけ—「南進の椰子の歌また苦勞あり」

商況欄 (四月二十日前場)

海外經濟電報

倫敦銀塊	二〇片八分七
同 先限	二〇片八分七
紐育銀塊	休會
孟買銀塊	五二留比六分七
米英爲替	四弗九仙三一
米佛爲替	二八弗九二仙
英日爲替	三〇弗〇〇〇
スチール	六八弗二分一
アナゴンダ	三八弗四分一
英日爲替	一志二片三分三
英支爲替	一志二片八分五

米棉

印日爲替	七七留比二分一
現物	一一仙八一
五月限	一一仙四四
七月限	一一仙一四
十月限	一〇仙四五
十二月限	一〇仙四六
一月限	一〇仙五一
三月限	一〇仙五九

印棉

ブローチ	二〇一留比
オームラ	一八八留比
ベンゴール	一六二留比

市俄古小麥

五月限	一弗〇〇八分五
七月限	九四仙〇〇
九月限	九二仙二分一

カルカッタ麻袋

當筋	二三留比一六分五
鐵筋	二〇留比一六分三

金銀市況

●上海標金 本寄 [illegible] 步 [illegible]

●大連金鈔票 現物 寄付 [illegible] 引 [illegible] 高 [illegible] 安 [illegible] 出來高 不出來
四月廿八日限 寄付 [illegible] 步 [illegible] 五月十三日限 出來高 不出來

●大連鈔票銀大洋 現物 [illegible] 高 [illegible] 安 [illegible] 引 [illegible] 出來高 不申

爲替相場

▲上海爲替

▲日本向 第一回 賣 一〇三、三七五 買 一〇三、六二五 第二回 賣 [illegible] 買 [illegible] 第三回 賣 [illegible] 買 [illegible]

▲倫敦向 第一回 賣 一志三片 買 三分三 第二回 賣 [illegible] 買 [illegible] 第三回 賣 [illegible] 買 [illegible]

▲紐育向 第一回 賣 二九弗 買 八分七 第二回 賣 [illegible] 買 [illegible] 第三回 賣 [illegible] 買 [illegible]

▲大連爲替

▲上海向 一〇五、六五 一〇五、三〇 五、三〇 五、一五 五、二五 五、六五

▲營合向 一〇五、六五 五、四五 五、二五 五、一五 五、二五

▲阪神日米爲替 第一回 賣 二八弗 買 八分七

▲阪神日英爲替 第一回 賣 一志二片 買 一〇〇

各地株式市況

▲東京株式(短期)

	寄	引
東新	[illegible]	[illegible]
鐘紡新	[illegible]	[illegible]
鐘紡	[illegible]	[illegible]
日產	[illegible]	[illegible]
大新	[illegible]	[illegible]

▲大阪株式(期)短

	寄	引
大新	[illegible]	[illegible]

▲大連株式(短期)

	寄	引
鐘新	[illegible]	[illegible]
東新	[illegible]	[illegible]
日產	[illegible]	[illegible]
日魯	[illegible]	[illegible]
五品	[illegible]	[illegible]
豆新	[illegible]	[illegible]
鈔新	[illegible]	[illegible]
東鐵	[illegible]	[illegible]
滿新	[illegible]	[illegible]
二產	[illegible]	[illegible]
日新	[illegible]	[illegible]
鐘	[illegible]	[illegible]

▲奉天株式(短期)

	寄	引
滿取	[illegible]	[illegible]
東新	[illegible]	[illegible]
大新	[illegible]	[illegible]
日產	[illegible]	[illegible]
五品	[illegible]	[illegible]
豆新	[illegible]	[illegible]
鐘新	[illegible]	[illegible]
滿鐵	[illegible]	[illegible]
二新	[illegible]	[illegible]
電甲	[illegible]	[illegible]
同乙	[illegible]	[illegible]
東拓	[illegible]	[illegible]
滿興	[illegible]	[illegible]
滿毛	[illegible]	[illegible]
優先	[illegible]	[illegible]
日魯	[illegible]	[illegible]
東亞	[illegible]	[illegible]

各地商品市況

▲大阪棉糸

	寄	引
四月限	[illegible]	[illegible]
五月限	[illegible]	[illegible]
六月限	[illegible]	[illegible]
七月限	[illegible]	[illegible]
八月限	[illegible]	[illegible]
九月限	[illegible]	[illegible]
十月限	[illegible]	[illegible]

▲大阪棉花

	寄	引
當限	[illegible]	[illegible]
先限	[illegible]	[illegible]

▲大阪人絹

	寄	引
當限	[illegible]	[illegible]
先限	[illegible]	[illegible]

各地特產市況

●大連 大豆 袋入 四月限 五月限 六月限 七月限 八月限 [illegible]

●同 豆粕 現物 四月限 五月限 六月限 七月限 [illegible]

●同 豆油 現物 四月限 五月限 六月限 七月限 [illegible]

●同 高粱 現物 四月限 五月限 六月限 [illegible]

●哈爾濱大豆 五月限 六月限 七月限 廿出來高 [illegible]

●同 小麥 五月限 六月限 七月限 廿出來高 [illegible]

●神戶 豆粕 四月限 五月限 六月限 七月限 八月限 [illegible]

新京取引所市況

(四月二十日前場)

	寄	引	出來高
現物(一石値段) 大豆	一八、三〇	—	一車
高粱	—	—	—
定期(混合百斤値段) 大豆 四月限	[illegible]	[illegible]	六〇車
五月限	[illegible]	[illegible]	三車
高粱 四月限	[illegible]	—	一車
五月限	—	—	—
月限	[illegible]	—	一車

長春座 十六日封切 六日間 大學よいとこ 江戸節めをと姿 小津安二郎監督作品 高田浩吉・河白富士子 坂本武 下加茂トーキー 特作 パラマウント ロイドの牛乳屋 ハロルド・ロイド 階下一圓 電話3・3134・3・5766

新京キネマ 二十日より二十二日まで 疾風蜥蜴鞘 躍る鬼神 郊外の雜音 柔道選手の戀 第一篇 前篇 近衞十四郎 阿部九州男 松山宗三郎 大谷幹一 階下 五十錢 電話3・2068

帝都キネマ 十六日より廿一日まで 女の友情 快傑黑頭巾 愛と暴風雨篇 哈市の一夜 あかつき 料金階下壹圓 電話2・1236・2・1405

豐樂劇場 十八日より 放浪記 紐育の口笛 旅の馬鹿安 入場料七〇錢 電話2・1445・2・1585

森永ドライミルク よいこなおちち 小兒科大家が推奬! 母乳そのまゝ

松竹 一周年記念 カフエー 電話(3)五七三五 三笠町二丁目
御挨拶 皆樣の御蔭を持ちまして本月を以て一週年を迎へこれを記念する意味で右太プロ新進女優千早和子孃と大阪丸玉代表女給四名を招き皆樣の御氣嫌を伺ひ度い所存で御座ゐます 何卒御愛援の程を 主人 敬白
四月廿一日より 千早孃おみやげ進呈

御挨拶 憧れの地國都新京へ松竹の御招きに依りましてはるばる內地から參りました不束者で御座ゐますが御當地滯在中は何卒の御ひいきに預り度く伏して懇願致します 右太プロ女優 千早和子

〔大正九年十二月十四日第三種郵便物認可〕

新京日日新聞

朝刊

【本紙朝夕刊十二頁】

本紙定價 一部五錢 一ヶ月壹圓 郵税一ヶ月拾五錢
廣告料金 普通一行壹圓五拾錢 特別一行貳圓五拾錢
發行所 新京永樂町四ノ一 新京日日新聞社 電話 編輯局専用(3)三一二五 營業局専用(3)三二〇〇
發行人 十河榮忠　編輯人 根本勇　印刷人 水越內之介

新京外旗 旗 東京・新京・奉天 中谷時計店旗部

アヂスアベバの命旦夕

自由と死を絶叫して 男子は悉く最前線へ

首都の護りは女子の手に

エ國一大決戰に出ん

【アヂスアベバ十九日發國通】北方戰線は要衝デッシエが陷落し南方ジジガ、ハラールも敵の手中に歸し今やイタリー軍は大擧首都アヂスアベバを目掛けて押し寄せつつあるとの報道にエチオピア政府は十九日午後緊急閣議を招集して對策を凝議したが、一方市民はアヂスアベバ隨一の大廣場競馬場に雲集し一死國難に當るべき旨を決議、直ちに市內示威運動に移つり、群衆は口々にイタリーの奴隷となつて生きんよりは自由と死を選ぶと絶叫し政府も最後の處置として武器使用に堪へ得る者全部に對し戰線出動を命令した、右の結果男子は十九日悉く前線に出動し首都防衛は專ら女子軍がその任に當ることとなつた、皇太子クオッセン殿下の率ゐる精鋭部隊はデッシエ南方に堅陣を建直し敵軍邀擊に備へ皇帝ハイレ・セラシエ一世の親衛軍も同じくデッシエ南方に踏み止つてゐると言はれエチオピアは今や全勢力を擧げて自國の運命を賭け一大決戰に出るものと觀られる

伊軍の首都入城は 廿七、八日頃確實

各國外交團對策を協議

【東京國通】二十日在エチオピア鈴木代理公使より外務省への報告によれば十六日イタリー遠征軍はトラック千五百臺を連ねてアヂス・アベバの南方約四百キロの地點に迫り從來の遠征行程より起算すれば來る廿七、八日頃にはアヂスアベバへの入城は確實視さるるに至つたのでアヂス・アベバ駐剳各國外交團はイタリー軍の入城を前にして對策協議の必要に迫られ大體廿日中に外交團會議を開催するに決定した、帝國政府はイタリー遠征軍のアヂス・アベバ入城を以て聯盟の威信地を拂つた具體的證明なりと認定しつつ英佛伊三國政府の善後措置に闘し頂大なる闘心を示してゐるがエチオピアに於て有する帝國の權益が此新事態によつて侵害を被むるが如き事あるに於ては關係諸國に對し嚴然たる態度を明示すべく決意を固めてゐる

國務院會議

二十日の國務院會議に於る議案は左の如くである

一、觀象台管掌事務の擴大並地方所屬機關の增設に伴ひ定員を增加するため中央觀象台官制改正の件

二、寧安農事試驗場を佳木斯に移轉し職員を增員して整備充實するため農事試驗場官制中改正の件

"始政記念日に際し 市政の一般を語る"

―韓特別市長の放送（2）―

此の機會に於て特別市制に於て一言説明して置きたと思ひます特別市と云ふのは法人でありまして直接國の監督を受け省の行政範圍に入らない、つまり省と對立するもので命令其他直接政府の指揮を受けるのであります

而して組織を申しますと市公署と自治委員會の二つに分れ市公署が業務執行機關であり自治委員會が決議機關と云ふことに大體なつて居ります

市長は特別市の代表者でありまして行政事務の統轄者であります市公署は市長の指揮監督に從ひ總務處、行政處、工務、財務處の四處に分れ各々事務を分掌して居ります

自治委員會は所謂市民の代表者でありまして市民全部が市政に與することは到底不可能でありますから之れ等代表者が參與して市政の重要事項即ち

一、特別市條例の制定及改廢
二、法令に依るものを除くの外特別市費を以て支辨すべき事實の管理及經營
三、特別市豫算及決算
四、特別市税及使用料手數料の賦課
五、特別市債の募集又は其の條件の變更
六、特別市基本財産の設置並に其の管理及處分
七、不動産の購入及處分
八、積立金穀の設置並に其の管理及處分
九、豫算外の負擔若は權利の拋棄
十、財産及營造物の管理方法の決定

右十項は必ず自治委員會の議決を經なければならないことになつて居り其他市長が必要と認めたる事項は同委員會に附議することになつて居ります

而して自治委員は一定の資格を有して居るものの中から人選して民政部大臣の認可を受け市長が之れを任命致します定員は九名でありまして委員長は諸君も知る如く始政以來王荊山氏が重任して居ります

次に建國以來市業の概要を述べて見ませう

當市發展の跡を過去四ケ年に就て見ると總ての點に於て驚異と云はなければなりません人口に於て大同元年末十一萬餘のものが現在は約二五萬となり施設萬端眞に隔世の感があるのでありまして今日新京を以て何人が昔の長春を想像し得ませうか

然し乍ら之が爲には政府並に市當局に於ては多大の努力を拂つて來たのでありまして特に本市に於ては內容の整備と施設の充實に不斷の努力を注ぎ來つたのであります、而して之が當然の結果として財政の膨脹は免れないのであります

建國年度豫算は一般會計六九萬五千圓より大同二年度七五萬七千、康德元年度三百八十六萬三千、康德二年度四百六十六萬九千、康德三年度三百五十七萬三千と云ふ數字に上つて居るのでありまして其の他各特別會計を合するときは更に大なる數字を示すのであります

此の新施設の充實の爲めには斯樣な多額の經費を要するのでありますが此れが爲め直接市民の負擔さ增さない樣にすることは財政當局當時者が常に努力し來つた所でありまして、即ち財源を市民の直接負擔に求めず市有財産の賣却、市債等に求め來たのでありまして之に依て如何なる事業如何なる施設をなし來つたかは明日以降各當事者より詳細に説明する筈でありますが其の內特に重要なるものに付て一二申述べますと次の樣になります

一、社會事業方面に於ては市立救濟院の充備、市營住宅の建設經營、市民交通機關たる通勤バスの經營、交通會社の創立、方面委員制度制定實施、保甲團の組織等
二、教育方面に於ては學校の新設增築並に青少年團の組織等
三、財務方面に於ては市民負擔の公平と徵税系統の統一を圖る爲税制改革等
四、衛生方面に於ては衛生隊の擴充、施療院、傳染病院、市立病院設立等
五、工務方面に於て舊市街都市計畫の實施、街道の舖裝改修及下水道の整備、水道事業の新設、市民建築の統制等

此れ等諸事業は都市の急速なる發展に伴ひ當然なすべきことでありますが之が遂行は當局の異常なる努力と市民諸氏の獻身的協力に依つたものと云はなければなりません

西阿の一群島に

獨逸が海軍根據地を建設 佛政府が暴露す

【パリー十九日發國通】ラインランド進駐に引續きドイツ軍の要塞構築問題がフランス朝野の神經を極度に刺戟して居る折柄フランス政府筋では十九日西アフリカに於るドイツ海軍の要塞計畫を暴露し軍大衝動を惹起した右に關し海軍當局は語る

信ずべき情報によればドイツ官憲はポルトガルの會社ギニア農工會社の經營しつつあるポルトガル領ギニア沖のビッサゴース群島に土地を買收し極秘裡に潛水艦水上飛行機及び襲擊艦の根據地構築に着手した、ドイツ海軍の企圖する所は戰爭突發の際直に右要塞を中心に活動を開始し佛領アフリカとフランス本國間の軍隊軍需品、原料品の輸送を中斷するにあるとみられる

エルサレムで ユダヤ人と回教徒大衝突

【カイロ十九日發國通】エルサレムからの報道によればユダヤ人と回教徒間に大衝突が勃發し多數の住民が殺戮されイギリス警官中からも負傷者を出すに至つた、パレスチナの海港ハイファに於ても不穩の空氣が漲り新たな衝突勃發の虞あり各商店は何れも門戸を閉して居る、萬一回教徒系のアラビア人がユダヤ人移住民に對し報復の擧に出る場合には暴動は全國に擴大の可能性強く、當局は頗る憂慮し、十九日直ちに戒嚴令を宣布、イギリス駐屯軍隊の力により秩序回復に努めて居る

西藏全境を蔽ふ 英國の東漸勢力

班禪喇嘛も遂に入藏不可能

【上海廿日發國通】青海省西寧南方の塔爾寺にあつた班禪喇嘛は塔爾寺を發して拉卜楞寺に赴き宣化に當ることとなつたが、班禪喇嘛の西藏入りは西藏に於る英國の積極的活動により漸く絶望視されるに至つた、即ち達賴喇嘛死去の後西藏の治權者となつた熱振呼圖克圖は最近英勢力の背景下に民衆大會を開き名實備はる西藏の實權者の地位に就いたが直ちに南京にその旨を通告し、西藏の實權は最早や班禪喇嘛に歸ることのなきを明示した、而して南京政府の駐藏代表康德安氏は五日拉薩發印度經由歸國し南京當路に西藏の最近政狀を報告の筈であるが西藏に於る最近の英國勢力の積極的發展と西藏當局の親英傾向より見て今後再び南京政府代表が拉薩に駐在し得るや否や全く疑問で恐らくは康德安氏を以て最後の駐藏代表となるのではないかと言はれる、一方西藏に歸心矢の如きものある班禪喇嘛は青海に於て着々西藏入りの準備を進め警衛隊の編成整備も終つたので、この程南京政府に對して入藏費用として卅萬元を要求してゐる國民政府としては中央に忠誠を誓つてゐる班禪喇嘛をしてあくまでも入藏せしめ西藏中央化を圖れば勢ひ英國勢力と衝突を來すこととなるので國民政府としては今後如何にして班禪喇嘛の入藏不可能を理論づけるか、又班禪喇嘛に對して如何なる地位を保障せんかに苦慮してゐる模樣である

日支離間を目的に

中支に共産邀擊隊の組織なる ソ聯が一切を斡旋

【上海廿日發國通】確實なる筋への情報によるとソ聯は日支離間を目的として揚子江一帶及び浙江、福建兩省に共産邀擊隊なるものを組織した、同部隊は學生及び勞働者中の赤色分子を以て構成され、ソ聯駐支大使館附武官秘書が資金供給並に操縱の任務に當りつつあり平時は日本側に接近する支那要人の動靜探査、日本側出先官憲の動向監視に當り有事の際はパルチザン的に活躍する組織であると

地委聯合常任幹事 陳情に來京

滿鐵沿線地方委員聯合會常任幹事八名は二十二日來京、二十三日滯在過日奉天にて開かれた聯合會決議事項につき關東軍其他機關を歷訪諸般陳情をなす筈である

匪賊鹵獲品から ソ聯武器

確實なる筋への情報によれば去る七日饒河西方に於る李學萬匪討伐中我饒河部隊はその鹵獲品のうちよりソ聯製機關銃やうを多數發見したが、之によつて見るもソ聯側が依然滿洲國攪亂を企圖し匪賊を使嗾しつゝあることは明瞭である

池冀東政府專使 昨日旅順訪問

【大連國通】大連滯在中の冀東政府修好專使池宗墨氏の一行は二十日午前十時遼東ホテルを出發、旅順に向ひ要港部州廳、旅順市役所等を訪問、挨拶を述べた、午後歸連し大連市役所、民政署、滿鐵等を訪問の豫定である

北鮮視察へ 區長、地方委員等

新京附屬地各區長地方委員有志は地方事務所饒沼地方係長を團長に五月初旬頃約十日間の豫定で北鮮方面から京城金剛山等の觀察旅行をなすこととなり目下ツーリストビューローで日程編成中である

文教部訪日 視察團出發

文教部訪日教育視察團一行十六名は廿日午後四時新京發列車で一路日本に向つた

雲南の賀龍、蕭克

獨立政府樹立を宣言 川康邊區民族革命政府と號す

【廣東十九日發國通】賀龍、蕭克等の共産軍首腦部は十七日雲南省廣通に於て連名の宣言を發表、雲南川康邊區民族革命政府の樹立を宣布した、其宣言要旨左の如し

雲南、四川、西康三省の窮迫せる民衆を軍閥の覊絆より開放、革命戰線を擴大强化し而して後一大民族革命を結成、民衆を總動員し北上して友軍に協力し誓つて抗日革命戰の先鋒たるべし

地方長官異動 內定

【東京國通】地方長官大異動は十九日潮內相と湯澤次官が協議の結果滿洲國入りに伴ふ異動とは切離して勇退知事人名の補充並びに警察關係の詮衡範圍を左の如く內定、廿一日の閣議に諮り正式發令の筈である

任北海道長官　朝鮮總督府警務局長　池田清
熊本縣知事　關屋延之助
任京都府知事　廣島縣知事　鈴木敬一
任新潟縣知事　鹿兒島縣知事　早川三郎
任廣島縣知事　警視廳警務部長　本間精
任北海道總務部長　東京府總務部長　宮野省三
任內務省保安課長　兵庫縣警察部長　吉永時次
任警視廳警務部長　內務省保安課長　相川勝六
任朝鮮總督府警務局長

東京府知事　橫山助成
內務省神社局長　館哲二
右辭任（各通）
尙ほ北海道總務部長中村忠充氏は滿洲國轉出に內定して居る

正副參謀長を 張總理招宴

張國務總理以下各部大臣は來る二十三日午後六時半大和ホテルに坂垣參謀長、今村參謀副長を招待し歡迎宴を催すが當夜は日本側各機關首腦並に滿洲國政府各部總務司長以上の高官も陪席する筈である

橋口有恒氏榮轉

滿鐵新京地方事務所渉外係情報主任橋口有恒氏は十八日附本社總務部資料課に榮轉不日赴任することゝなつた、後任は本社總務部勤務梶山敬氏が來任する

喜多少將 卅日南京訪問

【上海廿日發國通】廿一日到着する新駐支武官喜多少將は着任後間無く南京へ乘込み政府要人と會見して早速支那側の對日眞意の確認に當るに決した、同少將の南京乘込みは本月卅日上海發の豫定である

人事往來

▲安藤少將　二十日午後奉天へ
▲河本滿鐵理事　同歸京大連より
▲園部少將　同奉天へ
▲杉本少佐　同
▲村山中佐　同奉天より
▲戶澤大佐　同ハルビンへ
▲來栖三郎氏（駐白大使）同吉林へ
▲森岡吉林總領事　同吉林へ

航空往來

▲渡邊新太郎氏（會社員）二十日午前ハルビンへ
▲栗山條約局長　同
▲寺田龍次郎氏（松本組重役）同チチハルへ
▲田中峰雄氏（會社員）同大連より
▲深川常吉氏（同）同チチハルより
▲木村俊一氏（航空會社員）同奉天へ
▲松田島氏（同）同
▲尾壁重行氏（同）同
▲澤田武男氏（日本電氣會社員）同
▲石塚正男氏（同）同

團體

▲小倉商業生九十三名　廿日午後七時四十五分ハルビンより旭ホテル投宿

春服のお仕度は―
洋服をおつくりになる時最新式の型でおつくりにならうとお思ひになりながらつひ面倒からお手近でひお濟ませになる樣なことがございませんか？
今年からは是非新京第一線に立つ洋服店スワロー商會を御利用下さいませ。安直に出來てすばらしい型が貴下のお體をつらつみます
ダイヤ街 スワロー商會 ゴフクヤ 電話(3)五二九八

萬古
頌歌空に高く鳴く
"VANCO"
最新黑軸 透明萬年筆
江藤株式會社出張所 大連市山縣通一七一八

下宿御案內
間取 御一人六疊各室共に日當良し 御食事朝晩二食附、溫水煖房、水洗式便所、等完備
下宿料は特に御相談に應じます 御入浴は朝早くより夜おそく迄用意して居ります
西五馬路 大福旅館 電話(3)一四三八番

リーガル 四月新譜 一枚八十錢
落語 ●柳家權太樓の猫と電車 ●柳家金語樓の夫婦喧嘩
万才 ●夕日は落ちて 砂川捨丸 中村春代 ●常識問答 三遊亭川柳 一輪亭花蝶
リーガル万才 家具屋姬 リーガル千太 リーガル万吉
漫談 ホトトギス 大辻司郎 飯田蝶子
童謠 ●蝶々をさり ●菜の花小道 ―アルバム入（二枚一組）― ●花さいた ●浮れ雀
REGAL コロムビア大衆盤 製造發賣元 日本蓄音器商會

貸家 洋室 煖房・水道・浴室の設備あり
日本橋通六十三番地 フランスホテル 電(3)五二四八番

一般外科 內臟外科 痔疾性病 梅ヶ枝町三丁目 大森醫院 電(3)四七四三

歷史は古く 千福 新進の酒

社説

賀龍、蕭克軍の昂揚
反帝統一の呼號と日滿の道

一

陝西、山西に於ける共産軍の跋扈のみが傳へられて、世間の眼がその方向にのみ集中してゐた間に、賀龍等の率ゐる紅軍第二方面軍は雲南省に進み入り、去る十七日には廣通に於いて民族革命抗日政府の樹立を宣布したと傳へられてゐる。その宣言には、先づ被壓迫民衆を軍閥の羈絆より解放し革命戰線を擴大强化したる後に、一大民族革命軍を結成し、民衆を總動員して北上しその友軍と協力して抗日革命戰爭の先鋒とたるべき旨を述べてゐるといふ。而して事實的には此の共産軍主力は雲南省城昆明を中心に五十乃至百支里の半徑を以つて一大半圓を描いて東より西へ移動し、蕭克の軍は昆明の西方たる武定、鹽興、元謀、廣通、祿豐等の諸縣城を攻略し、昆明より大理に至る街道は遮斷され終つたと報ぜられてゐる。これら共産軍がすでに占據せる地區に於いて正規兵、保安隊、民團等の武裝を解除しその兵力を增加せしめたのは言ふまでもない。

二

賀龍、蕭克の共産軍といへば、曾つては湖北省の洪湖に古い根據地を有し、それを失つてより湖北の西部より湖南へ入つた賀龍の部隊と、一昨年の夏、朱毛軍の先行部隊として江西から湖南の南部を經て湖南の西部に達した蕭克の部隊との合流したもので、その後中央軍の攻擊を避け、西方桑植、永順地方の山岳地帶に據つて例のパルチザン戰法を事としてゐたものである。當時の一報道は、湖北省西南部及び湖南省西北部に於ける賀龍、蕭克軍の活潑なる活動を傳へたことがある。それによれば約三萬の賀・蕭軍は湖南省西北部に於いて南京軍の戰線を突破して南進し長沙西方の安化地方に達したといふのであつた。今やこれらの勢力は貴州、廣西の山岳地帶を縫ふて、支那最南西の高山地方雲南入りを成就したものである。

三

支那共産黨は「今からでも遲くはない」と南京政府に向つて呼び掛けてゐる。黨といはゆるソウエート政府とそして紅軍とは幾度も繰返して、「日本帝國主義に對抗すべく常に各軍隊と、就中南京政府の軍隊とでさへ軍事協定を結ぶ用意がある」と聲明して來た。南京政府が向後いかなる道を辿るかは、その現に據つて立つ社會的基礎と外域より來る壓力とによつて專ら決定されるであらう。支那に於けるアンチ・インピリアリズム統一戰線がどの程度に結成されるかは今後の開展に待たればならぬ。ビルマへの恐怖に戰慄する英國の關心は措くべし。日本、滿洲國、冀東の道はより優越した點に確定されねばならぬ。

注視の的外蒙事情（九）
外蒙の變遷とソ聯邦の外蒙侵略

△ソ聯の外蒙侵略

一、シベリア事變

一九一八年二月、全露中央執行委員會が國際義務を蹂躪せる國債並に外債の無效を宣言するや、列國はソヴエート政權に對し强硬なる干涉と封鎖政策を以て臨んだ、就中英佛兩國は反革命勢力援助の積極的行動に出で米國も赤對ソ經濟封鎖に參加した、間もなく極東に於ても極東及シベリアから赤色勢力一掃の企圖が日英米佛支の聯合國軍によつて行はれた斯くて一九一八年の初頭からシベリア及極東では赤衞軍と白衞軍並に聯合國軍との激烈な鬪爭が開始された四月浦鹽を占領せる日本軍は八月末バイカル湖に達し、バイカル湖以東の地を占領した日本のシベリア出兵に力を得た帝政復活の諸將セミヨノフ、ガモフ、カルムイコフ等はザイカバル、黑龍江、ハバロフスクの諸地方に據つて擧兵し、それらの地方を分割的に支配した、が、やがてコルチャックの登場を見た、コルチャックは黑海艦隊司令官として世界大戰に活躍した人物で、一九一七年末ボリシエヴイキ政權の樹立後日本を經てシベリアに入り、統領政府に軍務大臣の要職に就いたが、翌一八年十一月武力を以て統領政府及び憲法會議を解散し、聯合國軍の支援を得てオムスクに獨裁政府を組織し全露最高統治者と自ら號し、一時ウラルを越えてモスクワに迫らんとする侮り難い形勢にあつた

一九一八年末極東ロシアの全領土は完全に聯合國軍の手中に在り、浦鹽からウエルフネウヂンスクに到るウスリー及びシベリア鐵道沿線の諸都市はすべて聯合國軍によつて占領された、又シベリアに於る自衞軍の蜂起と同時に奮起したチエッコスロヴアキア軍はウファからイルクーツクに到るまでの鐵道を占領し、ザバイカル地方及び沿海州方面で交戰の赤軍やパルチザン隊と歐露との連絡を遮斷した、斯様にして極東のソヴイエート政權は完全に覆へされた

このシベリアの事態は時恰も國内の反革命軍と血みどろになつて雌雄を決しつゝあつたレニン一派の領袖に一大衝擊を與へた、レニンはウラルを越えんとするコルチャック軍の鋭鋒を挫きシベリアに於る戰爭を急速に終止せんが爲めに赤軍の大部隊を急速に集中し、シベリアに出征せしむべき事を赤軍司令官に命じた斯くて赤軍は翌一九年四月末ブズルクス及びブグルスランスキー方面に於てコルチャック軍に最初の痛手を與へたのを緒戰にトボル河に沿ふてヂリヂリと壓迫し、十月中頃には愈々最後の決定的攻擊戰に轉じコルチャック軍に再起不可能の致命的大打擊を加へ、十一月にはオムスクを、翌二〇年一月クラスノヤルスクを三月イルクーツクを奪回しイルクーツクにソヴイエート政府を樹立した赤軍の東進にセミヨノフ軍も慘敗を喫したがウンゲル男の統率する一部は外蒙古に入り勢力の挽回を圖ると共に赤露攻略の據點をこゝに確立すべく努力した

他方、聯合國軍及び日本軍のシベリア撤兵が間もなく開始されシベリア事變はこゝに終末を告げ、ザバイカル、ウエルフネウヂンスク及び沿海州にはソ聯の勢力を反映する國民政府が相前後して組織された、之に引續き九月末ウエルフネウヂンスク、黑龍江及び沿海州政府の聯合大會が開かれ極東共和國が確認され、其翌年憲法が制定された

訪日宣詔記念日を前に
全國各省市縣へ民政部發訓

來る五月二日の皇帝陛下訪日宣詔記念日には全國各省市縣に於て一齊に記念慶祝式典を擧行するが民政部は十五日これに關し左の訓令を發した

一、方針

曠古の盛儀たりし皇帝陛下の御訪日を記念し回ラン訓民詔の聖旨奉戴、日滿一德一心の精神を全民衆に徹底せしむ

二、要領

（イ）式典及講話

式典、嚴肅裡に回ラン訓民詔の奉讀式を行ひ式後右に關し講話をなす

式典は中央政府各部局、省、市公署、縣旗公署、各級學校其他各機關に於て行ふ

訓示講話等は該機關の長官及學校長之を行ふ

（ロ）記念行事

各省、各市、各縣、旗公署に於ては式典の外日滿一德一心を顯彰すべき行事を各關係方面と聯合して實施すること

例へば日滿合同の運動會、學藝會、雄辯會、展覽會、日本を視察したる者の講演

尙總務廳情報處に於ては記念事業として回ラン訓民詔衍義及日本大使館林出書記官謹述の皇帝陛下扈從記を出版廣く分配し交通部では記念スタンプを使用する計畫である

宮中の典禮事項

宮內府發表　來る五月二日の訪日宣詔記念日に於ける宮中の典禮事項は左の如くである

一、在京文官簡任及待遇以上武官少將及待遇以上は同日午前十一時迄に參內拜謁後宮中にて宴を賜ふ

宣詔記念日と協和會行事

滿洲國政府では皇帝御訪日並に回ラン訓民詔書發布を永遠に記念する爲五月二日を御訪日宣詔記念日として全國的に記念行事を行ふ事となつたが協和會に於ても右記念日をより意義あるものたらしむるため、中央、地方の事務局、辦事處、分會に於て政府其他の各機關と協力して式典、講演會、映畫會、運動會、學藝會展覽會、雄辯大會等の諸種の記念行事及ラヂオ塔の建設等に努力する事となつたが、この種記念日を都市中心主義より村落へ普及せしめ、記念日精神を津々浦々へ浸潤せしめるため全國の分會へ向つて特に左の如き指令を發する事となつた

一、全國に國旗を掲揚せしめること

二、分會に於て祝賀式を擧行すること

三、村落の中心地若くは分會事務所に國旗掲揚柱を設置すること

四、掲示板を造り協和報、ポスター、布告等の掲示に便せしめること

五、道路標識を立て旅行者、日滿軍警の行動に資すること

國際勞働會議へ　ジユネーヴに於ける國際勞働會議に帝國代表として出席する澁澤正雄氏、北岡壽逸兩氏は十五日午前九時東京驛發赴任の途に上つた（寫眞は東京驛にて）

北へ！北へ！苦力の群
本月に入り六千二百七十三

動く春と共にそろ／＼活動期に入らんとする奧地開發工事をめざし春の渡り鳥山東方面よりの苦力群が待つてゐましたとばかり京濱線または圖佳線經由で北へ北へと潮の樣に流れてゆくが四月一日以來十八日までの新京驛通過移民は七十三團體、人員六千二百七十三人で一日平均三百三十八人弱に上つており王道樂土を求めてのこれら移住民は今後益々增加するものと見られてゐる

康德三年度公醫開設廿三縣

民政部衞生司では公衆衞生思想の全國普及徹底を期し併せて地方醫療機關の不備を補ひ國民保健の向上を圖る爲五ケ年計畫を以て全國各縣旗に公醫を配置すると共に公醫診療所を設けつゝあるが既に昨年度迄に六十七縣旗に之が配置をみ引續き康德三年度には廿三縣に設置すべく先般來公醫採用中であつたが此程決定をみたので近く任命と共に夫々設置縣に派遣し同時に診療所の開設に取かゝる事となつた

武部總長初巡視

武部關東局總長は新任最初の管下巡視を行ふこととなり廿三日午後八時新京發旅大方面に向ひ廿六日午後五時四十三分着列車にて歸京の豫定

新京吉野町三ノ八
呼吸器科　胃腸病科　レントゲン科
三谷医院
電話②四八六九

赤十字新京支部 社員を勸募

日本赤十字社滿洲本部は目下旅順に在るが今秋九月頃にはこれを新京に移す計畫が進められてゐる、尙その機會に德川社長を招じ各支部ともそれぞれ社員總會を開催し、同時に特別社員以上に對する社員章授與式を擧行する筈でその第一工作として大々的に社員加盟勸募に着手するさうである、新京委員支部の現勢は特別社員以上七十三名、終身社員三百五十名、正社員千百七十六名、醵金一萬九千九十六圓一錢、寄附金三萬二千二十三圓である、因に同支部の事業の一である赤十字救療所の所在は

新京朝日通深町、同八島通營元、同吉野町三丁目善生堂、同東三條通中市、同東二條通新都、鞭樂路鞭樂堂同梅ケ枝町三丁目古知齒科、同中央通山崎齒科、同東四馬路東洋、同東三馬路宏澤街吳琇璉、同大經路王秀成同五道街大生藥房、同西四道街三審、同同宋錦堂、新京西四道街張福全、同大經路公達、同三道街楊文魁、同劉作新、同誠文山、同東五馬路百川、同西四馬路錦和順、同北大馬路呂賓湯、四平街竹本、同橋、卓倫鎭孫主嶺佐多、同高文龍、公秀泉、萬寶山高俊生、双城堡孟憲文の各醫院である

初等學校で御訪日を偲ぶ座談會

新京各初等學校では滿洲國皇帝陛下御訪日一周年を迎へるに當り記念すべき當時を偲ぶ爲の座談會を大使館林出書記官の出席を求め各學校より六十餘名の教職員參列のもとに十八日午後二時半より八島小學校において開催した、主として當時の隨行官林出書記官より輝く當時の追懷談および畏くも日滿兩皇室の厚い御親交、更に皇帝陛下の日常の御生活などについて講話があり同四時廿分意氣深く終了した

飲食店組合內に購買部設置

附屬地飲食店組合では組合員の營業便宜上購買部を設置することに評議員で可決されたが右購買部は當分の間ビール酒のみを取扱ふ事になつてゐるが內容の充實と共に各種に亘つて取扱ふ方針で設置の曉は組合員の便宜は言ふまでもなく隆盛への第一步を踏み出す譯で非常に期待されてゐる

居留民會聯合會

全滿居留民會聯合會では來る二十三日午前十時から中銀クラブにおいて民會長會議を開催の豫定、出席者は民會二十二、三名議題は治外法權撤廢後における教育、課稅その他重要問題を總體的に亘つて討議されるものとみられてゐる

商況欄（四月二十日後場）

金銀市況

●上海標金
前引　二三二、五
後寄　二三三、一
引　二三三、〇

●大連金鈔票
寄付　六八、一
前引　六八、〇〇
後寄　六六、五〇
引　六七、八〇

●出來高　十六

四月二十八日限　五月十三日限
寄付　八六、三〇
高　八七、四〇
安　八六、二〇
引　八四、一〇
出來高　不申來

爲替相場

▲上海爲替
▲日本向
第一回買　一〇三、三七五
賣　一〇三、六二五

▲倫敦向
第一回買　一志二片三二分一

▲紐育向
第一回買　二九弗一六分一
賣　八分七

▲大連爲替
▲上海向
一〇五、三〇　一〇五、三五
一〇五、二五　一〇五、三〇
一〇五、二七五　一〇五、四〇
一〇五、四五

株式相場

▲大連株式（短期）

銘柄	寄	引
五品	一七、一〇	—
豆新	四〇、六〇	四〇、九〇
鈔	一四、四〇	—
東鐵新	三七、八〇	三七、九〇
滿鐵	六〇、五〇	—
二新	五六、一〇	—
日産	六七、一〇	六七、一〇
鐘新	一九九、六〇	一九九、六〇

▲奉天株式（短期）

銘柄	寄	引
滿取	一六、一〇	—
東新	三七、四〇	三七、四〇
大新	七三、四〇	七四、〇〇
日産	六六、九〇	六七、〇〇
鐘新	一九九、〇〇	—
五品	一七、一〇	—
豆新	二一、〇〇	—
滿鐵	六〇、四〇	—
二新	五六、一〇	—
甲電	一九、〇〇	—
同乙	一五、八〇	—
東拓	一九、〇〇	—
東亞	一〇、四〇	一〇、二〇
滿興	二五、〇〇	—
滿毛	一七、五〇	—
優先	一六、七〇	—
日畳	六六、九〇	—

各地商品市況

▲橫濱生糸

	前場引	後場寄
現物	—	—
當限	七四六、〇〇	七四四、〇〇
先限	七五一、〇〇	七五〇、〇〇

各地特産市況

●大連大豆

	寄付	引
袋入		
四月限	六、七〇	六、六九
五月限	六、六八	六、六九
六月限	六、六一	六、六二
七月限	六、五八	六、五六
八月限	六、五九	六、五七

●同　豆粕

	寄付	引
現物	一、八〇	一、八〇
四月限	—	—
五月限	一、八九	一、八八五
六月限	一、九〇	一、九〇〇
七月限	—	—
八月限	—	—
九月限	—	—

●同　豆油

	寄付	引
現物	二一、四〇	二一、四〇
四月限	—	—
五月限	二一、〇四	二一、〇四
六月限	—	—
七月限	—	—
八月限	—	—

●同　高粱

	寄付	引
現物	—	—
四月限	四、〇五	四、〇五
五月限	四、〇四	四、〇四
六月限	四、〇八	四、〇九
七月限	四、一二	四、一二
八月限	四、一二	四、一二

●哈爾濱　大豆

	寄付	引
五月限	四、四三	—
六月限	四、四四	—
七月限	四、四五	—

●同　小麥

	寄付	引
五月限	四、八〇	—
六月限	四、八五	—
七月限	四、九二	—

●神戸　豆粕

	寄付	引
四月限	四、三一	四、三一
五月限	四、二八	四、二八
六月限	四、三五	四、三五
七月限	四、三三	四、三三
八月限	四、三四	四、三四
九月限	—	—

新京取引所市況

現物（一石値段）（四月二十日後場）

	寄	引	出來高
大豆	一一、〇〇	—	一車
高粱	—	—	—
小豆	—	—	—
玉蜀黍	—	—	—

定期（混合百斤値段）

	寄	引	出來高
大豆　四月限	五、七四	五、八〇	三車
五月限	五、八〇	五、八二	一〇車

手形交換高（二十日）

	枚	金額
金票	二二枚	一六、六〇〇
鈔票	一枚	一六三、七〇〇
國幣	二二枚	一六〇、五五〇

鮮魚小賣相場（二十日）

品名	最高	最低
江鯛	八四	四八
氷鯛	四二	…
中小タイ	七二	五五
黑鯛	…	…
チヌ鯛	三四	二四
連子鯛	三六	三〇
アマ鯛	三一	二四
マグロ	…	…
カツオ	…	…
ユベ	一九	一七
ブリ	…	…
ヒラス	三七	三四
サハラ	…	…
サバ	三一	一八
メバル	二〇	二二
赤ムツ	二四	一八
アイナメ	三〇	二八
カレイ	八	…
ヒラメ	一六	一〇
ボラ	二二	一二
コチ	…	…
コノシロ	…	…
キス	二四	三〇
イワシ	三六	…
サヨリ	…	…
マナガツオ	一八	一八
ホーボー	八六	四二
カナガシラ	…	…
ハマグリ	…	…
チクワ	…	…
タコ	…	…
イセエビ	一八	四八
車エビ	一〇二	四二
カニ	四七	…
アナゴ	二六	一四
イイダコ	…	…
イカ	…	…
水イカ	…	…
コエビ	…	…
ナマコ	…	…
タラバ	…	…
甲イカ	三二	一六
アワビ	七二	五四
クロナマコ	…	…
貝柱	四	三
シジミ	…	…
カズノコ	二〇	一〇
マグロ切身	…	…
ユリ同	四〇	三〇
ブリ	…	…
カキ	一〇	三〇
サハラ	…	…
タチウラ	…	…
カマボコ	五四	一八

鎮咳祛痰＝ブロチン
三共
1. 氣味佳良にして服用容易　2. 無副作用性にして應用安全
（適應症）
咳嗽並喀痰を伴ふ急性慢性の
呼吸器疾患、百日咳等……
包裝 末、錠、液劑　說明書進呈　東京・室町　三共株式會社

好評流行歌
義民宗吾の唄　唄・東海林太郎
すいてすかれて　唄・山中みゆき
浮かれ桜・野崎小唄・お夏清十郎
どんたく囃子・江戸節めをと姿・三味線やくざ
ポリドールレコード

色付けは塗るに非ず!!
タンジー口紅は顏料を含まず、お唇の色を魔術的に變へ、貴女獨特の容色にふさわしい自然色のお唇に致します。そのクリームベースはお唇を滑らかに柔かく、若々しくす。お顏も亦、塗つたと見えぬ樣、自然色に變るタンジーフエースパウダーを御用ひ下さい。
生地の唇　塗つた唇　タンジー
World's Most Famous Lipstick TANGEE Ends that painted look
元輸入總發賣　ムラー・マツクリーン株式會社

特許 ボイラーチユブクリーナー
部分品豐富　各種工具類　バブコツク用　タクマ式用　多管式ボイラ用
三拍子揃ツタ電動剝錆機　强力　堅牢　廉價
特許 電動剝錆機　スチームトラツプ　製造發賣元
比留間福太郎商店
營業所・東京芝新橋四丁目三ノ三　電話芝(43)一八七二番

多少に拘らず
炊事、賄、食堂
御引受け致します
地方でも御引受け致します
新京吉野町市場內
くまや蒲鉾店
電話(3)二四四〇番

茶式懷石料理
料理一〇一九品揃　金三圓
上酒二本附
◎此新しい催しの食卓を
新京キネマ隣
割烹 酒乃寮
電話(3)六五三二番

移轉通知
今般入船町より左記の場所に移轉從來通り畜犬診療に從事致します
畜犬專門診療
山本畜犬病院
新京梅ケ枝町一丁目十二番地ダイヤ街 扇芳會館前
各位

移轉御挨拶
今般店舖擴張の爲改築中に付き祝町三丁目十七番地朝鮮銀行橫に於て營業仕り候間何卒倍舊御引立の程偏に懇願仕候
祝町三丁目十七番地
（朝鮮銀行橫）
興順增假營業所
電話(3)三〇九一番

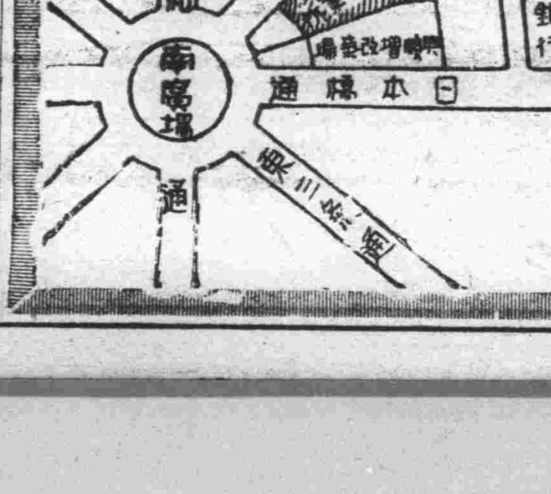

三六年春物新柄
豐富着荷
絕對他店の追從を許さぬ
最新型仕立入念安價速製
春服の御用命は是非弊店へ
祝町二丁目二十一
石田洋服店
電話(3)二七二六番

大衆向西洋料理
其道
電話(3)五九一九
料理の吟味　酒の吟味　値段の吟味

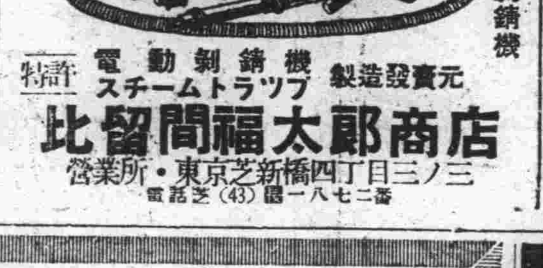

錦州の植樹節
錢實業廳長の演說

【錦州國通】滿洲國建國以來第四回目の植樹節を迎へた廿日午前十時より錦州省公署主催の下に日滿官民多數參列して錦州神社隣接の地を撰んで全國綠化運動植樹造林の方針實現を意味する植樹節式典を擧行した、定刻午前十時參列の全員國旗に對し最敬禮を行ひ、次いで徐省長より一場の訓示あり之に續いて錢實業廳長も演說を試みる所あつた終つて記念の植樹を行つて盛會裡に散會したが、錢實業廳長の演說內容は左の如くである

本日は我が滿洲帝國の第四回國定植樹節であります、我が錦州省に於て斯る盛典を擧行致します事は之で第二回目であまして、茲に閣下並に各位の御參加御指導を辱ふしましたことは誠に光榮の至りに存じます、顧みますに我滿洲國は建國茲に四年、國基益々繁榮を加へ、諸般事務愈々隆盛を極めつつありて御同慶に堪へない次第であります

又帝制實施以來特に
全國 の綠化運動に對し積極的な行動を採り、植樹造林を以て我國產業開發の政策の一と爲し、年々植樹の式典を擧行し、依てその獎勵に努むると共に中央よりは苗木を各地に分配し廣く造林を獎勵する等用意の周密なる事を示して居ります

今世界各國の狀況を見るに友邦日本は明治維新以來極力造林を獎勵し官民等が植樹造林を國民の當然爲すべき義務なりと爲し今日に至りその林業の發達は實に世界各林業の先進國を凌駕せんとするの勢あり、その他「スエーデン」「スイス」等の國も面積の小さい割合に木材の產量の

豐富 なることは已に世界各國に知られて居ります、でありますから國の大小、地の廣狹に拘はらず若し森林に對し銳意經營するならば必らず相當の效果を納めることが出來るのであります、且又森林は國家の富强、人民の生計、地方の安寧及び社會の經濟、日用品の供給等に極めて緊密なる關係を有するものであります、彼の森林の無い山岳地帶の一旦水害に遭遇する時忽ちに崩潰して了ひ高きは沙礫、地に埋れ低きは洪水の流と成り作物人畜共に被害し凄慘極まる大災害を招來し見る間に肥沃なる大陸をして荒凉たる瘠地と化するが如きは誠に嘆はしきことであります、斯の如く元來の樹木悉く流失され之に手を付かずに

放置 すれば遂に一寸した材料でさへも凡べて外所より輸入するを餘儀なくしなければならない、と云ふことは又何と云ふ不便でせう、況や工業益々發展の途上に在る我滿洲國材木の需要愈々その數を增すことを豫想される今日森林の培養云はば綠化運動は我省官民凡て奮起獎勵すべく以て我錦州省各地山野をして荒凉の狀態より一變萬木參天の境に致すべく斯くせば即ち錦州省幸甚滿洲國幸甚であります

ハルピン斜紋五道街　滿平ホテル　電話三七〇九番

北滿

北滿特產の出廻高 九十七萬七千噸
過去四ヶ年間の最高記錄

【ハルビン國通】北滿各鐵道沿線在貨は四月十日現在で松花江沿岸一〇二、五六一噸を合せても僅に二二一、二四七噸に過ぎず出廻り漸く一段落を見するに至つたが本特產年度たる昨年十月以降本三月迄の出廻高は九七七四、三七噸に達し過去四ヶ年の最高記錄である（單位噸）

哈市管區	六七、六六六
濱洲線	七二、四二六
濱綏線	五二、七五六
京濱線	二三八、三八六
拉濱線	七一、七六二
濱北線	三一九、五九八
齊北線	一〇三、一一三
圖寧線	三〇、八一〇
勃利林密線	二〇、七二〇
合計	九七七、四三七

之を昨年同期の八一三、六〇九噸に比すれば一六三、八二八噸二割强の增加である、尙一昨年同期は五四七、七九五噸一昨々年七九七、八五九噸で本年度出廻增加は豐作の上に水豆處分を急いだためとみられる

各線別	大豆	小麥
哈市管區	二一、〇一四	八七、七五五
濱北線	四一、七九四	二八、九五四
松花江筋	一二、五六一	六〇、九七
京濱線	五、四三一	一二〇
拉濱線	一六一七	二三
濱綏線	七六三三	一九九二
圖寧線及その延長	四、八三〇	五、四四七
濱洲線	一〇、一〇二	一四、三三〇
齊北線	三七、一〇六	五〇、六六七
合計	三三一、三四七	三三一、九五四
前年同期	三〇四、七八〇	一三五、一七三

四百の合流匪 擊退さる

【ハルビン國通】去る十三日午前三江省大古洞河西南方西北溝に趙尙志匪、森林警察隊の叛兵の合流匪約四百集結せりとの報に湯原縣駐屯騎兵並に治安隊はこれを攻擊敵匪十數名を斃し西北に潰走せしめたが又十五日拂曉には湯原縣城西方八キロ附近にあつた約五百の匪の一部縣城附近に進出縣城襲擊の兆あり縣城は危機に暴されるに至つたこれが爲め現地駐屯部隊は勿論通江口駐屯〇〇旅團旅長も騎兵一連、迫擊砲一通を率ゐ現地に出動協力匪襲に備へて居る

日滿貨物直通 鮮內には影響薄

【京城支局發】日滿直通貨物の朝鮮經由は昭和六年來大異なく運輸收入に見積つて年間三十萬から四十萬圓（朝鮮發を含む）の間を上下して居るのみで貨物總收入の二千五百萬圓からみて大局的には大した影響性を持つものではないので朝鮮鐵道局としては營業政策上むしろ鮮內の貨物輸送に力點を置くが得策との意嚮に傾き從つて來るべき日滿貨物連絡會議に對する朝鮮側の期待は考へものとされてゐる

東滿

省政三ヶ年計畫の最後的研究協議

【吉林國通】吉林省公署の全機構をあげてその具現に邁進す可き省政刷新三ヶ年計畫案の內容はそれが施政の全般に亘る重要且つ廣汎なものである爲、來る縣參事官會議に提出する前に愼重檢討を加へる必要あり、之まで數回に亘つて協議會を開いて來たが十八日午後も關係者參集の上之が最後的研究協議を遂げた、かくて五月參事官會議を經て更に完璧さを加へるであらう本計畫案が省下全般に亘り治安工作に、行政に着々進捗する時は省政の基礎は增々鞏固を加へるであらう

民會集金人殺し 眞相判明す

【吉林支局發】本月五日の夜吉林商埠地文廟西胡同にある多久島工務所所有新築貸家の空屋より失火あり消防隊の出動により一戶全燒のみにて鎭火したが、失火の原因とみるべきものがない上に屋內に一個の屍體があつて夫れは元民會集金人山田作次郎と判明したが同人の屍體には頭部に兇物の傷があり致死の原因は火炎の爲めに非ずとして此負傷によるものであることが確認されたので此裏面には放火殺人の犯人のあることが見透かされた處から日滿の警察當局は俄然緊張して犯人檢擧に不眠不休の大努力を傾注した結果、居留民會ボーイ李玉孝を被疑者として引致し尙民會地下室より兇器なる血糊の附いた斧やシャツ等を押收して取調べに着手したが李は犯罪の事實を承認した、この犯行は元民會理事石橋啓利氏の教唆によつたもので民會使用人崔、劉の二人も之れに協力した旨を附言したので、石橋氏以下が十日領警署に拘引せられると同時に新聞記事掲載を一切禁止して引續き取調べを行ひ、尙事態の重大なるに鑑み新京より花輪司法領事の出張を行ひ同領事の手で愼重なる究問を遂げた結果十七日夜九時に至り石橋氏の教唆云々は全然無根であることが判明し翌十八日同氏が釋放さるゝと共に事件の全貌が發表された、それによると、犯人の李は山田が民會を退職になつた際荷物の保管方を依頼されたのを奇貨とし行李の中にあつた衣類と現金三十五圓を竊取したが後に至つて之を山田より咎められ內十圓丈けを支拂つたが殘りの二十五圓の工面が附かず、犯行の當夜漸く金の都合が附いたとて山田が番人をしてゐた前記家を訪づれ、炊事場にあつた薪割斧を持つて同人の隙に乘じ顏面其他數ヶ所に致命的重傷を負はせた上に火を放つて證據の湮滅を圖つたものであるが、其筋の峻烈な調べによつて自分の罪科の免がれ難いのを知る及んで他の連類者を作れば自分の罪が幾分かまで輕くなると淺はかな考へを起して、石橋氏以下を引ずり込もうとしたものであつたが花輪領事の老練な究明によつて事の眞相が判明した譯だ、石橋氏を知るほどの人々は今回の此奇禍に對して大いに同情を寄せてゐる

國境紛爭に刺戟され 在奉のソ聯人 極度に動搖
國籍離脫願ひ提出者續出す

【奉天國通】在奉ソ聯國籍人は去る一日駐奉總領事館閉鎖後や、動搖を示してゐたが、最近ソ滿國境紛爭事件に刺戟され極度に動搖を來し無國籍人となつて白系露人事務局の監督下に入らんとするもの、或は奉天を去つて天津方面に避難するもの頻出の有樣で國籍離脫願を提出したものは既に廿名に達してゐる

北滿の傷病兵 故國凱旋

【奉天國通】北滿各地に轉戰赫々たる武勳を輝やかした戰傷病勇士五十九名は廿日午後十時半奉天着、奉天よりの卅名と共に同五十分發大連經由內地に凱旋した

駐奉英米總領事 六月頃歸還

【奉天國通】駐奉英國總領事バートラー氏は六月頃賜暇歸國する事となつたが米國總領事バランタン氏も同樣六月頃賜暇歸國する、右は極東殊に支那に於ける諸外國の利權爭奪が漸く熾烈化せんとしつつある今日極東に對する再認識の必要を痛感した兩國が極東事情に精通せる出先官憲を本國に歸還せしめ對極東政策遂行に萬全を期せんとする意圖より出たもので注目されてゐる

三浦特務機關長 各地視察

【奉天國通】三浦奉天特務機關長は來る廿三日午前七時半奉天發大石橋、營口、錦州等を視察して廿五日午後四時十五分歸奉の豫定である

平嶺齒科醫院　新京中央通（新京神社前）電3一三三四二

治安確立のため 集團部落結成
濱江省下の警察機構强化

【ハルビン國通】濱江省公署警務廳では掃匪工作に伴ふ治安肅清工作の積極的確立を期するため管內各線警察機構の充實及び司法、行政警察の强化に本格的に乘出してゐるが本年度計畫として經費約二百三十萬圓を以て集團部落四百を結成することとなり目下治安維持會をはじめ各關係機關で着々準備を進めてゐる右計畫によると一集團部落は約百戶、一戶平均人數五人、耕地面積一戶當り二三天地であるが全部を合算すれば約四萬戶二十萬人の集團部落が出來上る譯である

二月哈鐵管內の混保大豆成績

【ハルビン國通】哈鐵調査二月中の哈鐵管內混保大豆成績左の如し

	合格	不合格
濱北線	七九一	二六八
拉濱線	一五	八
濱洲線	六六	一四
濱綏線	一一	四
京濱線	八六六	一六三
其他	二一七	七〇
合計	一、九六六	五二七

哈鐵管內の穀物在貨數

【ハルビン國通】哈鐵調査、三月十日現在の哈鐵管內主要驛の大豆、小麥在貨は左の如

第一次人口調査による 各地常住人口概況

營口縣城區域

第一次臨時人口調査（常住人口）の結果に依る康德二年十二月三十一日現在の營口縣城區域に於ける戶口數は戶數二一、九四八戶人口一二三、五三六人、之を體性別に見る時は男子七五、三五四人女子四八、一八二人で其の差二七、一七二人即ち女子一〇〇人に對し男子一五六、三九人の割合となる。

尙一戶當り平均人口は五、六三人にして之を地域別に見る時は通惠門警察署管內の五、八二人を首として永世街警察署管內五、五五人官塘警察署管內五、五三人の順を以て之に亞ぐ

地域別	戶數	人口總數	男	女	每戶常住人口
官塘警察署管內	七、八〇四	四三、二二三	二六、七九〇	一六、四三三	五・五三
永世街警察署管內	六、九一五	三八、三五五	二二、一七六	一六、一七九	五・五五
通惠門警察署管內	七、一七三	四一、七一六	二六、二二三	一五、四九三	五・八二
特別調查地域	四六	二五三	一六六	八七	五・五〇
計	二一、九四八	一二三、五三六	七五、三五四	四八、一八二	五・六三

復縣城區域

第一次臨時人口調査（常住人口）の結果に依る康德二年十二月三十一日現在の復縣城區域に於ける戶口數は戶數二、三八〇戶人口一四、二九四人之を體性別に見る時は男子七、七五三人女子六、五四一人にして其の差一、二一二人即ち女子一〇〇人に對し男子一一八、五三人の割合を示し之が一戶當り平均人口は六、〇一人である

海城縣城區域

第一次臨時人口調査（常住人口）の結果に依る康德二年十二月三十一日現在の海城縣城區域に於ける戶口數は戶數四、五五〇戶人口二八、七四六人之を體性別に見る時は男子一六、八八三人女子一一、八六三人で其の差五、〇二〇人即ち女子一〇〇人に對し男子一四二、三二人の割合となる、尙一戶當り平均人口は六、三二人である

蓋平縣城區域

第一次臨時人口調査（常住人口）の結果に依る康德二年十二月三十一日現在の蓋平縣城區域に於ける戶口數は戶數五、二三七戶人口二九、三六一人之を體性別に見る時は男子一五、八二五人女子一三、五三六人にして其の差二、二八九人即ち女子一〇〇人に對し男子一一六、九一の割合となる、尙一戶當り平均人口は五、六一人である

四平街區域

第一次臨時人口調査（常住人口）の結果に依る康德二年十二月三十一日現在の梨樹縣四平街區域に於ける戶口數は戶數五、四五七戶、人口二五、九五九人之を體性別に見る時は男子一五、一〇三人、女子一〇、八五六人で其の差四二四七人即ち女子一〇〇人に對し男子一三九、一二人の割合となる、尙之が一戶當り平均人口は四・七六人である

鳳城縣城區域

第一次臨時人口調査（常住人口）に依る鳳城縣城の戶口數は戶數三、六八五戶、人口二二、一一〇人、之を體性別に見る時は男子一一、五六五人女子一〇、五四五人で其の差一、〇二〇人即ち女子一〇〇人に對し男子一〇九、六七人の割合を示し、之が一戶當り平均人口は六・〇〇人である

本溪縣城區域

第一次臨時人口調査（常住人口）の結果に依る康德二年十二月三十一日現在の本溪縣城區域に於ける戶口數は戶數一、八九三戶、人口一六、五二四人、之を體性別に見る時は男子一〇、一〇五人、女子六、四一九人で其の差三、六八六人即ち女子一〇〇人に對し男子一五七・四二人の割合を示し之が一戶當り平均人口は八・七一人である

遼陽縣城區域

第一次臨時人口調査（常住人口）に依る康德二年十二月三十一日現在の遼陽縣城區域に於ける戶口數は戶數一〇・七七〇戶、人口六六、五三四人之を體性別に見る時は男子三九、一四六人女子二七・三八八人で其の差一一・七五八人即ち女子一〇〇人に對し男子一四二、九三人の割合を示し之が一戶當り平均人口は六・一八人である

活精ホルモン　蘇命酒　不老長生　精力增進
一日一杯の御常用は體內の新陳代謝を旺盛にし、榮養を高め
血を作り　肉を肥し　活力を增進し
一路潑剌たる健康へ導くホルモン飲料であります
各地有名藥店ニ有
發賣元　合名會社　山本茂三郎商店　大阪道修町三丁目

講談倶樂部の臨時增刊　全部讀切り大傑作づくめ　六百七十頁の大快雜誌!!　いよく廿三日發賣　トテモ讀みでのある大內容!　特價六十錢!　講談倶樂部臨時增刊　誰方もお忘れなくお求め下さい

電氣寫眞　お急ぎの方は特に御相談に應じます　出張撮影も致します
東一條通タイヤ街際　三葉寫眞館　電話③四〇二二番

飾裝と家具　斬新なデザイン・堅牢の設計　菅野榮商店　西七馬路　電2・3706

假設々備請負
ボツ〳〵陽氣が好くなりますので縣人會とか運動會其他諸催し物の設備一切を請負ふ店が左記に開店しました電話で御用命次第御伺ひ致します
西公園其他で賣店の設備等は特に御相談に應じます
○尙は貸丸太・アンペラ・ゴザ
新京富士町二ノ一六　金十公司　電話(3)二九八二番

營業科目　ボールトナット　リベツト　各種鐵釘　土建金物　鐵材　機械工具　鐵工一般　錻力工事　骨組工　瓦斯鐵管　電氣工事施工並材料販賣
御一報次第見積りに御伺ひ致します
各吋豐富取揃へて有ります故何卒多少に不拘御用命の程御願申上ます
新京東三馬路一二六　田村商行　電話三二七八〇番

眼科　中山醫院　新京錦町二丁目七（早川齒科醫院隣）　院長　中山斐　電話呼出三一三三九六

岡田式泡沫消火器　海軍艦船需品　遞信省承認消火器
零下五〇度絕對不凍
○絕對安心の出來る消火器
○非硫酸・泡沫・不凍・强力
岡田式二億萬圓消火器
製造發賣元　東京・深川　岡田商會
滿洲代理店　合資會社　陸商會　大連市連鎖街榮町四番地　電話伏見長二一一六番
實用新案・專賣特許（カタログ呈）

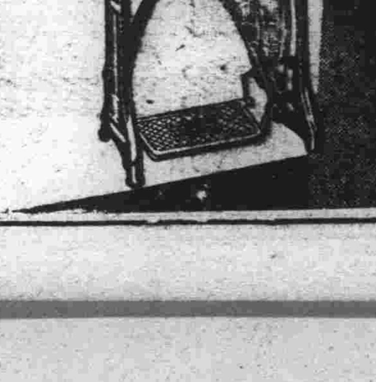
パインミシン　PINES
商工省選定優良國產機　價格外國品の半値
滿鐵消費組合にて取扱て居ります
株式會社　パイン裁縫機械製作所
新京代理店　中山婦人服店　電(3)三七六五番

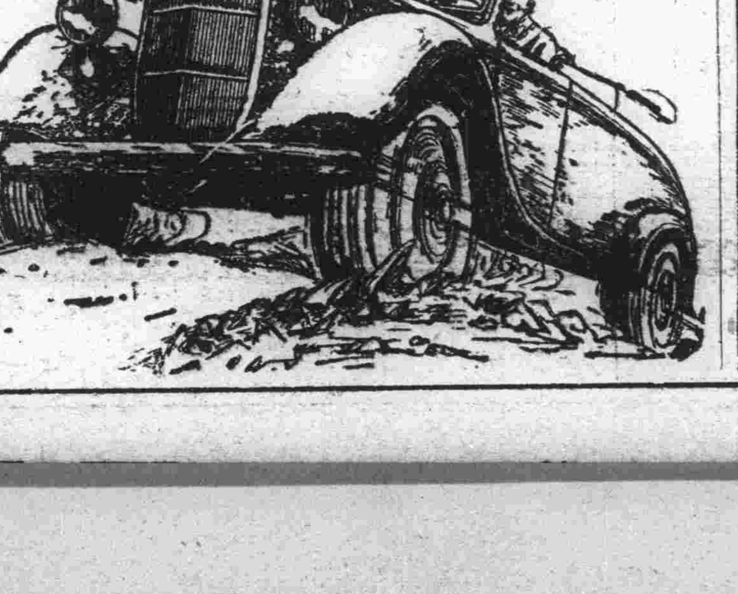
新學期四月一日　學生募集　四月一日開始
會社使用車輛約壹百臺　寄宿舍完備一ケ月十四圓也　練習車十餘臺　在學生百十餘名　活動寫眞教育
募集科目　修業年限　學費
本科　三ケ月卒業　一九六圓
受驗準備科　一ケ月卒業　三三圓
給與品…制服・正帽・教科書・參考書
學則送呈
株式會社奉タク經營　滿洲自動車學校　奉天商埠地十一緯路五五

酒界之權威　白鹿　攝陽灘　辰馬釀
特約店　新京ヤイマ街　西村洋行　電話三二一〇一番　三一五四五八番

登錄商標　りん病　こしけ　岩里　別府淋藥　別府市　岩里天然堂

家庭

脚氣の豫防には…… 今が大切な時です
ヴイタミンBを攝取しませう 食物の選び方は?

毎年夏が來ると、脚氣を起す傾きのある人は、今が丁度その豫防を始めるに最も好時期です。つまり四、五月頃より三、四ケ月間食餌の注意ばかりでなくビイタミンBの製劑を豫め服用しておく事、これと相俟つて食餌にも氣をつけます。食餌の方では主食に八十%以上の胚芽のある半搗米か、胚芽米を食します。或は又一日一人前四匁の胚芽(メンザイ)を木綿袋に入れて白米に炊き込むのも結構です。

◇

副食物の方では、ビタミンBの多く含まれてゐるものをとるやうにいたします。植物性の食品では、大豆、キナコ、豆腐、ユバ、ゑんどう、南京豆、いんげん豆、そら豆、もやし、麥、パン、そば、たうもろこし、ジャガ芋、さつま芋、きやべつ、蕪、にんじん、トマト、ねぎ、はうれん草、アスパラガス、セロリー、綠茶、リンゴ、ナシ、ウメ、クルミ、バナナ等、動物性食品ではマグロ、カレヒ(皮つき)鯨肉、コノワタ、魚卵、牛の肝臟、牛乳、卵黄等を多く含むものです。最も多く含むものは、メイザイ、酵母、小麥、たうもろこしの胚芽、米糠です、脚氣の重い人は家庭で、米糠を煎じて飲むとよろしいので、その作り方は粉糠三合を水三合にといで一合に煎じ、これを一日にわけて飲みます。これはくさり易いので澤山作つておく事は禁物です面倒でも一日分づつ作つて下さい。

◇

料理をするときの注意はビタミンBは熱に對して比較的抵抗力の強いものですが水溶性のものですから、煮たりゆでたりしたときは、なるべくその汁と一緒に召しあがるやうにして下さい。酸に強くアルカリに弱いので重曹を用ひてはなりません、その代り酢のものは結構です、出來れば料理の際に、工夫してメンザイを料理の中に用ひると一層多くBをとる事が出來ます、メンザイを用ひますには主に混ぜ物に入れると一番わからないで召しあがれます。

どんなものが流行る 今年の春服?
極端な變化はないが 一般に丈が長くなつた

公園や夜店通りの散策 さては花見だ ピクニックだと滿洲の春は一時にやつて來る、外出になくてはならぬ洋服!本年の流行は!

〃スタイル〃

スタイルは昨年に比べて極端な變化はないが脊廣は從來より上衣の丈が幾らか長めになり、今までのやうに脊廣を着ながら尻をはみ出してゐるやうなのは無くなりウエストをぐつと絞り胸は出るだけゆるやかに、さうして裾は尻にかぶさる程度、歐米ではボタンは三つ釦が全盛であつたが最近は二つ釦になつてきた、日本人向としてはやはり二つ釦の方が身體にしつくり合ふ樣に思はれる、肩巾は今まで程廣くせずと云つてあまり狹目に仕立てては舊式に墮する恐れがあるので先づ中庸と云ふところ、つまり自然の肩巾といふ程度が最も適當とされてゐる、衿は二つ釦にする場合衿返りを長くせず衿巾も狹く作らず返衿だけを短く極端に云へば三つ釦の返衿丈で二つ釦にするといふ程度である。形は菱衿(ノツチラペル)と尖衿(ピークドラペル)との二通りあるがこれは二つながら何れ劣らず流行はすたれない。

〃チヨツキ〃

チヨツキは胴廻りをあまり窮屈にせず多少前に膨らみを見せボタンは五つでウエストバンドの見へぬ程度に短かくズボンは股上を深くして身長を大きく見せ胴腰廻りから尻廻りに到りゆつたりと膨らみを見せ、裾口は從前よりズツト思ひ切つて細目になつてゐる

〃兩前の脊廣〃

次に兩前の脊廣はアメリカなどでは上衣がグレイ系統の無地に白ズボンと云ふのが全盛を極めてゐるが、紺のチヨークストライプ、サキソニーといつた物も仲々流行しておりダブルとしてはこれ程マツチしたスマートなスタイルは他には一寸見られない。形態の變化としてはボタンが多少上目となりダブルブレストの上衣が最下位のボタンだけをかけることが流行のやうだ。價格は國產品で五十圓から七十圓位舶來品で七十圓から百二三十圓まで。

〃春コート〃

スプリングコートは生地はいろ／＼あるがシエットランドヤッキード、チエビアツトのやうな外觀の粗いものがよろこばれてゐる。そうしてスタイルもチエスターフヰールドのやうなきまつたものよりも切拔きボタンボツクス型等が多くなつてきた、丈は相變らず餘り短かくなく膝の稍や下部あたりまでが適當のやうだ價格は國產品四十五圓から七十圓止り、舶來品六十圓から百二十圓位最も新しい生地としては大體前に述べたやうにシエフアード、チエツク、ウーステッド、オルタネイト、ナツトストライプ、サキソニ、ナツプツキードなどダンデイ向としてはシエフアードチエツクウーステッド所謂辨慶格子又はストライプドサキソニー(棒縞)ナップツキード、節糸使ひのテクニツク等が昨年あたりから寵用されてる、色は昨年あたりまでは一般にさへたグリーン及ブラウンにしても濃い栗色とかいつた風に色のハツキリしたものが喜ばれたが、本年は原色に遠い何色とも名のつけやうのない全然今まで見られなかつたアツヅデツトカラーが最も新しいものとされてゐる。たとへば茶にしてもうす茶にいさゝか黄色味と他の色をコンビしたやうなもの、又はグレイにしてもブルーグレイ、スモークブルーといつた一寸見當のつかないやうな然して上品な落着きのある品が喜ばれるやうになつた。

〃ワイシヤツとネクタイ〃

以上大體洋服について述べたが次はワイシヤツとネクタイである、ネクタイは服地と同色ならば濃目のもの、けだし反對色のネクタイが最もマツチした本年の流行スタイルであらう。(ダイヤ街スワロー商會調)

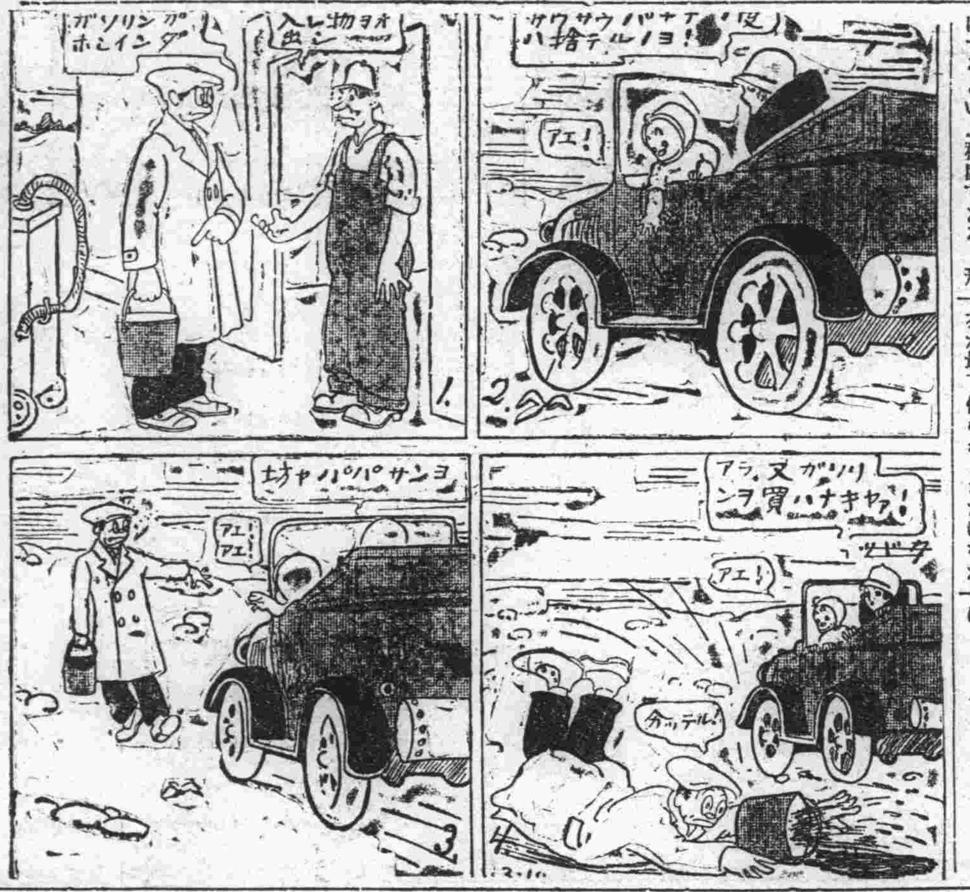

内地旅行便り
新京高女旅行團(十)

‖四月七日‖

待ちに待つた自由行動の日、午前十時、スケートに行つた人と、父兄に連れられて外出した以外の十八名は、平野、三田村兩先生に引率されてデパート見學に出掛けた、地下鐵で十分、三越前に下車し案内人に連れられて最初は屋上に登り、こゝで說明を聞く、東京で三位世界で七八位に位すると云ふ大建築で、坪數は一萬六千坪であるとの事だ。順次に降りて各階を見物する日曜でもないのに一杯の人出人口が多いだけに暇人も多い美しく飾られた陳列臺、美しいショップガール、磨き上げられた廊下、流石に一流の百貨店だ。中央のホールではパイプオルガンの演奏があり、行きかふ人々も美しい。十一時半休憩所に集合して白木屋へ行く。こゝはエレベーターが有名で百人を收容する事が出來、一往復に要する電力料が四十五錢、アメリカで貨物を運んだものだと云ふ。食堂でお茶と食事の接待を受けて七階のホールをのぞき解散した。

‖四月八日‖

切角今まで惠まれて居たお天氣も、今日は朝から少しあやしい雲ゆき。午前十時過ぎ旅館前に集合。東京では今日が最後であるから、身體其の他に充分氣を付けるやうにと云ふ堺田先生の御注意を頂いて科學博物館、上野動物園の見學に出掛ける、何處の博物館に行つても同じ樣な特有の空氣と匂ひが、薄氣味惡く感じられる。最初は一階の理工學部、多くの、電氣を使用した機械が並べられ、一つ一つに實驗法や說明がされてある。むづかしい事は判らないが、ボタンを押したり機械をいぢつたりすると、面白い結果が生じ皆夢中になつて研究して居る…?

◇……………◇

氣味の惡い動植物アルコール漬の厭な匂ひ、名も知れないもの丶方が多くて余り興味を感じない、亡き主人を雨の日も風の日も毎日毎日迎へに行つたと云ふ忠犬八公の剝製が生きて居るやうに飾られてあつた。早々に此所を出て動物園に行く。滿洲里から遙々渡つて來た滿洲馬、獅子、虎、狼、狐、狸等から可愛らしい小鳥に到るまで、幾種類あるか判らない程の多くの動物が集められて居る。頭の禿げた馬鹿に寒さうな鳥やら、オットセイやアザラシの餌を貰ふ樣子等が人目を引いて居る。象もカバも大きな身體をして居るくせに、みんなから可愛がられて居る。一時近くなつてポツリ／＼と降り出した雨の中を今夜の東寶の事を色々と想像したりお話したりしながら宿に歸る

春は汚れが目立つ 台所は清潔に
▽……主婦の栞・注意九ケ條

パツト明るい春となりますとお臺所の汚れや不潔さが目立ちます、とかく冬の間なげやりにしておいたお臺所も努めて清潔にいたしませう。その御注意九ケ條は次の通り。

(一)布巾は常に清潔に洗つて乾かし數多く用意してぬれたまゝ用ひぬ樣、使用後は石鹼とソーダをとかした中で煮沸してよく洗ひ日光に當てゝ乾します。

(二)毎日用ひる食器や兒童の辨當箱等は日に一回熱湯消毒をするやう。

(三)食料品の入れ場は常に乾燥させておくが大切です。

(四)食料品の戸棚は乾物類と水氣のある品物等それ／＼別々に納めます熱い湯氣の出てゐる品をすぐ入れぬやうにしてよく冷して後しまふこと。

(五)タワシはバイキンのつきやすく繁殖しやすいものですから熱湯消毒をして日光によく當て出來るだけ水氣をとること。

(六)芥箱の蓋は明けはなしにせぬやう腐敗し易い魚の贓物等はそのまゝ捨てないで古新聞紙に包んで入れる。

(七)食物調理の前は必ず手を洗ふ樣、くれ／＼も御注意申上げておきます。

(八)濡手をエプロンや布巾で拭はぬ樣にタオル手拭はいつも手近に用意しておく。

(九)調理場や食物に髮の毛の落ちぬやうにコックハットを用ひエプロンは眞白に洗濯した清潔のものを用ひること。

お料理獻立
若蕗胡麻酢和へ

蕗が澤山に出ておりますこれをゴマ酢和へに致しますと香り高い春のお料理になります

【材料】(五人前)

蕗一把、豆腐半丁、白胡麻一合、酢、鹽、砂糖少々宛

蕗の莖をゆでゝ、水にさらし、皮をむいて切り、二杯酢に浸けて水氣を切り、胡麻、ゆでた豆腐を摺り味をつけた中で和へます。殘りの葉はゆでてさらし、醬油でから煮をするとお茶漬などによろしい

△廿一日は鳥取縣の國幣中社宇倍神社の例祭日

△今日から二十日間京都壬生寺の大念佛會壬生狂言が行はれます。

△神宮外苑の聖德記念繪畫館では今日壁畫完成の記念式が擧行されます。

△天一坊事件の落着したのが「有德院御實記」に享保十四年四月二十一日と記されてゐます

△日露戰爭中、ハルビン原頭に沖横川の兩烈士が祖國に殉じましたのは明治三十七年四月二十一日でした。

△小學國語讀本卷七「阿部川の義夫」の表彰記念碑は昭和四年の同じ日に除幕式を擧げたのであります。

ラヂオ 番組

廿一日(月曜日) (M・T・O・Y 新京放送局)

(朝)

六・〇〇 建國體操
六・二〇 ラヂオ體操(東京)
六・四〇 中等滿洲語講座(大連) 講師 秋父岡太郎
七・〇〇 中等日本語講座(奉天) 講師 近藤喜助(大連)
七・二〇 氣象通報 引續き 朝の音樂(レコード)(大連) ピアノ獨奏
八・三〇 (イ)スペイン狂詩曲 (ロ)忘れられたワルツ リスト作曲 シモン・バーラー(東京)
九・〇〇 經濟市況(東京)
九・二〇 平原演奏(奉天)
九・四〇 料理獻立(大連)
一〇・〇〇 經濟市況(大連)
一〇・〇〇 家庭講座 郵便の常識(下)(大連) 大連中央郵便局 通常郵便課長

(晝)

一〇・二五 家庭メモ 老田好良
一〇・三五 經濟市況(大連)
一〇・五九 時報(東京)
一一・〇〇 ニュース(東京・引續き新京)
〇・〇一 經濟市況(大連・引續き新京)
〇・二〇 晝の演藝(レコード) 音樂映畫より 一、樂しき生活 二、夕星(ランナー作曲)(シュトラウス作曲) ウイン・ボエム管絃樂團 三、二つの惱み(ロビン作曲) バフス兄弟管絃樂團 四、何故夢を見る(ロビン作曲) ビクター・ヤング管絃樂團 五、花束をどうぞ(ハンテイ作曲) パブグロスバイ管絃樂團
〇・四〇 建國體操(奉天)
一・〇〇 白天演藝 清唱 捉放宿店 唱 胡琴 岳福田 珍
一・二〇 ニュース(滿語)
一・三〇 市民講座 關於新京特別市土地制度 新京特別市政公署行政處長 董暘
二・〇〇 經濟市況(大連) 引續き
一・五〇 下午演奏 至五・〇〇 野球試合實況(東京) 東京大學野球聯盟リーグ戰—明治神宮外苑野球場より中繼— 早稻田對明治
左記の時間には野球を中斷す
二・五〇 經濟市況(東京)
三・〇〇 ニュース(東京)
三・三〇 經濟市況(大連)
野球放送なき場合は左記を追加す
二・〇〇 日用品値段(大連市況に引續く)
三・〇〇 ニュース(東京・引續き新京)
三・三〇 經濟市況(大連・引續き新京)
四・三〇 ニュース・演藝(鮮語)
四・五〇 ニュース(英語)
五・〇〇 子供の時間(奉天) オリムピツクからのお話 河村泰男 御土産
五・二〇 コドモの新聞(東京) 關屋五十二
五・二五 氣象通報 番組豫告

(夜)

六・〇〇 ニュース(東京)
六・二〇 今晩の番組 官廳公示
六・二五 政府公報(滿語)
六・三〇 講演と實驗(東京) 音の不思議—理化學研究所大河内研究室より中繼— 渡邊俊平 山樅滋郞 堤直光 奥山正
七・〇〇 自作朗讀(東京) 或る日の兒島高德 本山荻舟 田所清治
七・二五 地唄(東京) 一、出口の柳 三絃 米川文子 尺八 田中松隣 二、合奏曲 (イ)すりばち (ロ)れん木 (ハ)せつかい 三絃 米川文子 三絃 相原章子 三絃 關 茂子
七・四五 管絃樂(東京) (近代及現代音樂第四) 新交響樂團
八・三〇 時報・ニュース 引續き ニュース(東京)
八・四五 ニュース・番組豫告(滿語) 氣象通報・經濟市況
九・〇〇 舊劇 舉鼎觀畫 東亞戲劇社
一〇・〇〇 北滿の時間(哈爾濱)

ラヂオの御用は 東京無線 電(3)四八二〇 五三八九番

日日案內
電話 賣買及電話金融は 電話(3)四九三七 共榮社
廣告料 ◇三行一回 金六十錢 ◇五行一回 金八十錢 ◇十行一回 金一圓八十錢
電話 賣物アリ 電(2)一七七八
電話 營業讓渡 販賣ビル 電(3)六七〇〇
貸店 新京百貨店內 六坪半と四坪半 新京百貨店蓄音機部 3、三六
寫眞 キット御氣に召す 寶陽寫眞場 (3)二四六六 寶陽ビル三階
女子 ゲーム取募集、素人でも可、老齢 町十八番地 ビリヤード敬龍
少年 店員入用委細面談 中央通二一ロシヤ菓子三泰公司 電(3)二七四七
簡易宿泊所 城內東四馬路二八公益旅社 一泊三十錢
代書とタイプ印書は迅速確實な領事館正門前南洲堂で 電3 二六二四へ
寫眞 機賣買交換 光園社寫眞機部 電話3四八七七
サツク (風化用サック) サザル專賣 御用へ專門店ニヒル 富士町二ノ一五 性の百貨店
カメラ 交換歡迎中 古品賣買 新京東二條通り關信ビル角 電3—二五四八 大黑屋
世帯道具と電氣の御用は 關原洋行 タイヤ街一条橋詰 電3 4755
●金融● 新京浪速町二ノ一六 (3)六五五〇 福海商事
電話專門 公益社 賣買、金融秘密嚴守……電話簿名義其ノ儘仲介謝絶 錦町第一銀ビル二十六號室 電話(3)二三〇七
拾八年之經驗 獸醫 新京大猫病院 東三條通り滿鉄病院東向 電(3)五四二一番
看板は玉江へ 新京ヤネマ前 電話三—二八二八
家傳 お灸 中央通り大阪商船横 清水鍼灸院 電話(3)六七二七番
新京 大猫病院
三省堂製本所 帳簿專門 電話3三三三四番 三笠町三ノ九
お茶と茶道具の御用命は…… みどり茶園へ 吉野町一丁目 電3四七七〇番

デパート 3六疊二〇圓 2四疊一五圓 南新京目拔の位置 デパート向店舖16坪五圓
撞球場經營者募集 當館附近に娯樂機關なき爲 愛好家熱意さかん 右經營希望者は當館內の玉場を御覽の上御相談を乞ふ 場所清和街と慈光路角 滿日會館 電(2)一八七七
鍼灸 あんま 新京永樂町三ノ一 一陽堂療院 電話3五八二九番
金融 創業五年 新京三笠町一丁目 赤玉カフエー西横入 新興社
電話と金融 貸 賣買 …金融即時、長期、秘密、電話簿其儘 ◇僅かなアタマ金でお買入れができます 入船町一ー九(ダイヤ街橋際) 荻本電話店 電(3)六二六七
ホネツギ 其他▽ウテミ、クヂキに因ル神經痛 新京錦町三丁目一ノ二 小原整骨院 電話(3)二六八四番
ほねつぎ
特設 骨視機 中央通一五(裕泰號)內 末松接骨院 電(3)二二〇三番
公認 電話賃貸便利扱 販扱一切迅速 電話即時金融 帖名其儘多額貸 ○賣買は老舗ある當社へ!! 朝日通十七番地 新京土地建物會社 △電話用達部 電3四八二八
鍼灸 あんま 中央通九 キリスト教會下 高橋治療院 電(3)五八六七番
人を屋はれるなら本會へ 失業路頭に迷うものは本會へ 男女問をはず 自彊會本部 電(2)一〇八五 東三馬路無線電臺下(平井)
裁縫教授 東京仕立 夜間部 晝間部 教師 神谷孝惠 御教授ス 祝町二丁目五ノ四 銀パレス前 神谷裁縫專修院 電呼(3)三一六三

一般金融 新京入船町三ノ五 電(3)五七七三番 昭和金融株式會社
御宿泊並に高等下宿 各室六疊一間押入付 特に下宿の方は家族的に御世話致します 萬屋旅館 日本橋通八〇ノ三(新京樂園前) 電話3三〇〇七番
公認土地家屋 土地 家屋 電話 貴金屬 抵當 金融 不動產管理・店舖住宅御紹介 新京東一條通五四・金光教會前 萬成社 電(3)四八八四番
保管確實 流質安心 博愛屋
簡易宿泊並 高等御下宿 新京東二條通八島小學校前 八島館 電話(3)五二六四番
五幸 五幸商會 食料品問屋・直輸出入貿易商 大日本製糖株式會社製品販賣特約店 北滿製糖製品販賣特約店 大滿洲忽布麥酒株式會社新京總代理店 銘酒鳳凰 北滿總代理店 日本食料工業株式會社滿洲總代理店 本店 新京特別市大馬路 電話二・一七一五番 出張所 大連・奉天・哈爾濱・海拉爾

鳥海川 魚料理 温泉閣
タイピスト生徒募集 和文タイプ 英文タイプ 綜合教授 永樂町一丁目(ダイヤ街) 日滿タイピスト學院支部 電(3)六二九五番
貸 愛知屋 極簡單 勉強 質流れ品大安賣
公債・勧業債券買入
思紹介 ボシン商會
不動產金融 新京浪速町二丁目十六番地 丸福商事金融部 電話(3)六五五〇番

パン 學校、官廳、商店 御用達 カネタパン店 電(2)一八六六
トラック運搬 ●請負及貸切 引越 煉瓦 砂、砕石、セメント其他建築材料一般 大和自動車運輸公司 電(3)六九〇八番
新聞はアサヒ 百貨はアサヒ アサヒ百貨店 アサヒ雜貨部 アサヒ新聞 新京東二條通廿一 アサヒ社 電(3)二三四二番 五七九三番
みづや
金融 入船町三丁目二二(東三條橋際) 昭和洋行 電話(3)三七〇九番
大阪商船 司、神戸(大阪)行 うらる丸 四月廿二日 はるぴん丸 四月廿三日 熱河丸 四月廿四日 たこま丸 四月廿五日 扶桑丸 四月廿六日 うすりい丸 四月廿八日 亞美利加丸 四月廿九日 吉林丸 四月三十日 志あとる丸 五月一日 ばいかる丸 五月二日 (午前十時大連出帆) 三角・鹿兒島・沖繩行 貴州丸 四月廿六日後一時 ●切符發賣所 滿鐵及國鐵主要各驛並各地ジャパンツーリストビユーロー案內所 船車符は汽車二割引、汽船一割引、通用期間二ヶ月 大連より汽船往復切符は復路運賃二割引、通用期間三ケ月 ●專屬荷扱所 國際運輸會社各地支店 大阪商船株式會社 大連支店 電二—一二三 奉天事務所 新京事務所 電三—三二〇 哈爾濱事務所

學藝

アラビア砂漠の今日（上）

（ラスワンエシア一月號から）

本稿の筆者ラスワン氏はアラビア人の養子となり二十數年間彼等と生活を共にした人であるが、本稿は西歐文明侵潤と共に昔の質朴にして律義なアラビア人の生活が崩壞してゆく姿を描いたものである。

一

大ルアラ族の族長アミールヌーリ・シアランは一九一二年以來余の友人であり爾來二十三年間に彼を訪問すること十一回に及んでゐるが、其相貌は昔と殆んど變つてゐない。然し、彼の支配する種族は世界大戰以來次第に俗化墮落し西歐文明の浸潤を受けて來た近代的裝備殊に自動車と機關銃はベドウインの體力のみならず氣位迄も變へて了つた。永年に亘つて培はれた一種の武士道、禮儀、慇懃、婦人に對する禮儀、健康にして質素なる生活は地を掃つて了つた。從來の砂漠の主、砂漠最强の男の資格とされてゐた美德は最早顧みられなくなつた。一方歐洲列强はトランスジョルダン、シリア、イクラの永年ベドウイン族が居住した牧地、移住地の大部分を剝取しアラビア移民を管理すると共にアラビア青年は漸次歐洲人の金力の爲に墮落して來たのである。

余が斯くの如きルアラ族の變遷を始めて目の邊にしたのはヌーリ族長の居住地ダマスカスに於てゞある。

余は彼を自動車に乘せ、ダマスカスの彼方に數日間の狩獵と遊興をなすべく出發した。彼は多數の子供を持つことを何時も誇つてゐる。（彼の子供は八十二人に及ぶが其中三十七名の息子は既に死亡してゐる。）彼は七十八名の婦人と婚し、是等の婦人關係に依つて遊牧アラビア人の各種族にルアラ族の勢力を張つて來たのである、彼は常に自分のハレムに基督教徒の女アルメニア人の女、猶太人の女を備ひ得ることを得意顏に話すのである。

「そうして自分の精力は次第に弱くなつた、然し、獨逸人の醫者が自分に藥を處方してくれる」と彼は言つた。其處で余は「砂漠の鷹も今はレイ羊の代りに兎を追ふのだね」と言つた。然しヌーリは微笑するだけであつた。彼の白髯は黑く染められ、眼瞼の下も黑アンチモニーですぢを引かれてゐる。「君は自分を墮落させてゐる」と言つたが、彼は笑つて「世間は大戰以來變つたから」と答へた。余は更に眞面目に彼の顏を見入つてゐると彼は其鼻を指し「戰爭に行つたつて、襲擊を受けたつて、こんな傷は出來ない。是はアルメニア人の女が嫉妬から自分の鼻にかみついたのだ」と事もなげに嘯いたので余は思はず膝を立てゝ笑つたら、彼も一緒になつて笑ひこけた。「自分は鼻の傷をなほす爲に、ダマスカスの佛人醫師のすゝめで、腕の肉を植えつけたのだ」

嘗て百二十一回に亘つて敵と鬪ひ、權力を得る爲には二人の兄弟をも殺した昔の英雄は今や他種族の若い女の憐れな玩具になつてゐるのだ然し八十二歳になる彼は新シリア議會の議員であり、シリア各種族のリーダーと仰がれてゐる恐らく現在彼は彼の昔の戰と愛の生活を新しい形式で實現してゐるのであらう。然し彼が歐洲の政治家軍人から金を貰ひ、獨逸人の醫者から强壯劑の處方を受け、佛國から邸宅と自動車をあてがはれ、議會でシリア愛國者と讓席を並べ若い妻君から鼻をかまれやうとも。余にとつては依然愛すべ男である。彼には過渡期ベドイン族の姿の全部を見ることが出來るのである。

爆擊機

創作競爭をやらう！

―その「戀愛と文學」論を讀んで―

『文藝』五月號で僕は近東綺十郎君の「戀愛と文學」といふ小論を見付けて嬉しくなつてしまつた、それは「文藝ポスト」へ投ぜられた小論だが。近東君の如きすでに「文學十年の苦勞を重ねて來た」（これは彼自身の文句だ）人がそれを書いて投稿する氣持が嬉しいぢやないか。すなはち僕はホツトウキスキイを命じて彼の文學への情熱を祝福した次第である。

ところで近東君は杉山平助の說に和して「新らしい戀愛文學へ！此の軌道を直線に進もう。」と叫んでゐる。僕は昨日やつとルカツチやその他の連中の例の『ロマンの本質』論議を買つたばかりだ。戀愛文學！『まさしく「ウイルヘルム・マイステルの遍歷時代」から、ローランの「ジャン・クリストフ」に至るまで、數多くのロマンはそれぞれの時代に於ける偉大なる戀愛を主要なテーマとするものであつた。』

藝術は人類の感情を組織するものなのだ。戀愛―愛情愛慾が人類の生活を亘きく貫く限り、ロマンは書き續けられるであらう。いま、『戀愛』をのみ特に强調するよりも、僕は「生きてゐる人間を描け」といふことを强調したいと思ふ。「現代に生きてゐる、これから未來に生きやうとする人間を！人間どもを！」

で、僕の滿洲文學論もこゝに成立し得ると思ふのだ。近東君の言ひ方を一寸借用するならば「苦勞十五年、滿洲支那に生きて來た」僕はさう叫びたいのだ。

近東君、ひとつみんなで創作競爭をやらうではないか佐和山君、今村久米千さん、砂田さん、山谷君、今村榮治氏よ、北村三郎氏よ、山下明君、みんなでロマン・コンクールをやらうではないか。（大内隆雄）

春泥

木村青飄

ひとところ草に路あり春の泥
道の邊の樹はだゞ黑き春の泥
春泥やひた萠ゆる芽のたゞよへる
春泥や歸り來し傘干しにけり
雨傘の干されたるまゝ春の泥
春泥を踏んで馬車呼ぶ朝の晴
降りやまず馬車呼ぶ朝の春の泥
はねあげて馬の腹まで春の泥
馬の腹乾きしまゝに春の泥
春泥や馬の腹まではねあげて
春泥や街の灯に賣る花の苗
峴寒くとざされし外の春の泥
春泥や曳きなやみたる大車かな
春泥へ曳き出す大車の重さかな
春の泥拂ひて傘を乾しにけり

學藝消息

△『維新』四・五月合併號　雜誌『維新』四月號は發禁となつたので四・五月合併號を發行した

△『滿洲經濟情報』　日滿實業協會滿洲支部新京に移轉のため四月十五日號を大連で發行　爾後暫時發行を休止する

書架

本欄紹介希望の新刊は本社編輯局宛一部御寄贈相成度し（係）

△滿洲行政（四月號）　小原久幸「滿洲國初等教育學制に關する私見」は一般教育の短縮と特殊教育の伸長を說いてゐる、大上末廣「滿洲農村經濟再論」は本號で完結した、永井四郎「僕の知つてゐる縣參事官諸君へ」は味ふべきものを持つてゐる、高木廣一「女眞側度考」宇治雅太「滿洲里瞥見記」一谷清昭「滿洲小儈兒考」「多倫事情紹介」等、この雜誌にふさはしい收穫である、楓多三郎のコント「勳章」は白露人の今明「雷同的人物三種」（大内隆雄譯）は滿人勞働者の生活を描寫した作品として興味をもつて讀まれやう（新京與安大路一一六滿洲行政學會、三十五錢）

△ホームライン（四月號）　横瀨多喜「東京の酒を思ふ」はしみじみとした文章である、伊藤整「新しき性道德論」はローレンスに於けるコンスタンスを說いたもの　友田純一郎「日本映畫雜記」で滿鐵映畫「熱河」を絕讚してゐる（東京市日本橋區本町一丁目、玉置合名會社　五錢）

般若心經（廿九）

鹽谷壽石

文曰

無罣礙故無有恐怖

官場現形記（37）

李寶嘉作　山泰裕譯

‖第四回の二‖

黃道台は事件の始末をはつきりさせてはどうかと言はれて答へたのであつた。

「それは仰言るまでもありません。」

そして彼は、自分の唇を謹く斷く斯ゝ斯ゝと、一と通り話してから、やつと大きな聲になつて言つたのであつた。

「何としても大人の御高配を願はねばならない次第です。」

譚院はその話を聽いて眉をひそめた。

「そりやあ君、君が最初不注意過ぎたんだねえ、うまく片を付けて置かなかつたからそんな具合になつてしまつたのだぜ。」

黃道台は一言「全くです。」と答へたきりであつた。

譚院は更に數句、おだやかに彼を慰めた。そして公館に歸つて消息を待つやうにと言つて與れた。

「わしはこれから直ぐ電報を打つからね、まあ君のために何んとか考へてあげやう」

それから茶をいれ、送り出した。

黃道台は辭して出て來た。追ひ掛けるやうに胡巡捕が言つた。

「もう譚院が何んとかするつて事を御承諾なさつたんだから、この事件は大した事も無く治まりませうよ、良い便りが來たら早速おしらせしますからね。」

黃道台は謙遜に

「御心配掛けます」

さう言つてから轎に乘り外へ出た。

暫らくして、公館に歸つて來たが、この老人の氣色は以前のやうに呆んやりとはしてゐなかつた。轎を降りてからも奥の部屋には這入らず、眞つ直ぐ大廣間に行つて腰を御した。それから、電報を打つからと言つて爺さんを呼びに行つた。爺さんが來ると、譚院の言つた言葉通りに王仲全宛ての電文を書かせた。

爺さんは

「この電報は字が多過ぎます、電報局に持つて行つたら一割の飜譯費だけで數十錢取られますよ、少し面倒ですがこちらで飜譯をしてから持つて行きませうよ。」

黃道台はうなづいて

「さうだ。」

と言つた。爺さんは例の『華洋歷本』といふ本を持出して『電報新編』の欄を見、一字一字と暗號數字を書いて行つた。そしてそれを打ちに使ひを出てた。黃道台はやつと奥の部屋に歸り、衣服を脫ぎ夫人に譚院の思ひやりの程を話して聽かせた。夫人もそれには感激して

「それぢや私達に好い事があれば、何んとかしてあの方にお禮をせねばなりませんね。」

と言つた。これで二人は安眠することが出來た。

さて戴升は、主人が電報を打つのを見、あとで爺さんに尋ねてやつと仔細を知つたのであつた。爺さんは言つたものである。

「この事では譚院が大いに骨折つて下さつたのさ、何んとか挽回出來るだらうよ。」

所が、戴升は鼻尖でフフンとそれを一笑した。

「待つて下さいよ！私はちやんと早くから數物をひろげて待つてゐたのですぜ！まあ考へて御覽なさい、役人てのは罪作りではありませんか！御主人、一昨日は昇進だつた今日はどうです、その位から滑り落ちた、それでも相變らずの御主人です！こりやあたしらとは違ひますぜ、あたしらは此處をやめたら直ぐ別な家で飯は食べます、役人はさうぢやない、何處にも動かされることのない役人といつては皇帝だけでせう！譚院が骨折つてくれるとあんた言ひましたね、その譚院だつて何時何處へやられるか判つたものぢやない。まあ見てゐて御覽なさい。何れあたしなんか數物數きの御用もやらなくていいやうになりませう。それが一番いいんだ！」

さう言つて彼は笑ひ出した爺さんはだまつたままで、めいめい別れて部屋に歸つた。

（つゞく）

外科 性病
大森醫院
梅枝町三丁目 電四七四三

記念大賣出し
十日より卅一日まで
全商品一割より五割引
春夏織物豊富
フランス製 高級化粧品
婦人洋裝附屬品
既製外套
支那服・洋服の御註文に應じます
●新京一の安い店●
擴張舖店
布路洋行
新京日本橋通六三 電話（3）五八四番

更始一新 改正室料 朝食付金二圓より六圓まで
改築客室四十餘室
愛國ホテル
新京吉野町五 電長（3）二九四八・五五八八

㊂
部 塗料部 運搬
料塗分金 搬運物量重
料塗分銀 付据械機
料塗飾裝 給供夫鳶
丸川組
電話（3）四一九六番
塗料部は吹付機にて致します
ラジエーター・ペーチカ塗替は安く美しく迅速な當丸川組へ

代書
新京中央通拾番地（日本キリスト教會前）
泰安洋行代書館主 野々上榮藏
電話（3）三六七〇番

室内壁のお化粧の時期が參りました
明るい、感じのよい、皆樣のお氣に召す壁裝は……
壁 水性ペイント 壁
各種美術壁裝 一般
確實と信用の當店へ
新京ヴイヤ街
T.A
天堅商店塗裝部
電話代表（3）六〇二一番

木炭
玉置商店
羽衣町一丁目一〇
電話（3）四一七四

特別大賣出し
仕立 割引 値段
スプリングコート 一六・五〇
支那服 一六・四〇
ツーピース 一六・五〇
ワンピース 一六・〇〇
他に男女服生地全部揃つて居ります生地は賣出品麵に應じ一割乃至四割の割引を致します
尚特賣中仕立は特に大勉强！

日本橋通六四（ラブンスホテル向）
印度洋行事 大隆洋行
電（3）六二八二番

ハイ丁
新京

營業科目
ボールト ナット リベット
各種鋲釘類
土建金物
鐵工一般材料
機械工具
鋼材請負
電氣鎔接
骨工事
瓦斯並材料販賣
御一報次第見積りに御伺ひ致します

田村商行
新京興安路二二五
電話（3）二七八〇番
各種豐富取揃へて有ります故何卒多少に不拘御用命の程御願申上ます

鳳凰
中野鳳凰號造元

高級サラダ・フライ・てんぷら用
日清サラダ油

返品返金自由
世帶道具の加藤陶器店
電話三一八三八番
電話三一六五八三番

新京祝町三ノ三
〔開花前〕
徳用な質流れ
春の洋服とオーバー類
三浦屋質店内
電話（3）三七七五番

富士自轉車は……同和自轉車商會
八島通（西公園前）電話（3）二〇六五・六五六二番

一家に二台のラヂオは贅澤か？
アメリカでは一人に一臺と言はれてゐます、これは種々多樣に送られる放送プログラムを自由に選擇してラヂオを有效に生かさうとする近代的あらはれです、御主人は講演をと同時にお子達は童謠を樂むのです、又學生諸君は講座の聽取に餘念ありません。かうした意味に於て少くとも一家に二臺のラヂオが要求されるのです。
一室に一臺のラヂオ――ナショナルR-10號の特徴と性能を御研究下さい

R-10超小型
4球に優る3球ペントード（マツダ球付）
型は極めて小さく僅かに 高サ 19c.m. 巾 23c.m. 奥行 12c.m. 重量 3.9k.g. です。最新の結線方式と獨創的なる部分品の構成を以て三球にして四球以上の效果に成功してゐます。從つて音質流麗、音量は小型に似ず豐かです。キヤビネツトは古典調を加味した丸型と近代感覺を盛つた角型があります。ラヂオをお持ちの方も無き方も本器の御愛用をお奬めします。
御自慢の出來る高級ラヂオ
ナショナル受信機
松下無線株式會社

阿片・モルヒネ其他塩類中毒に

治療劑 福モナール

文献進呈

○モルヒネ、ヘロイン、阿片中毒に就いて

○慢性モルヒネ中毒症の症狀とは

慢性モルヒネ並に同類似麻醉藥の中毒症の症狀はモルヒネ塩類を毎日持續的に而も大量使用する事を要望し、之を中斷すれば劇烈なる禁斷症狀來る。

即ち最初は欠伸、眩暈、食慾缺乏、嘔吐等あられ遂には暴行、叫喚、痙攣、意識溷濁、後弓反張等の症狀を呈する事は人のよく知る事なり。

○療法として既に

種々の療法が案出されつゝあるも要するに堪へ難き禁斷症狀の期間を長時間抑制し可及的安靜に經過せしめ、體内に蓄積せるモルヒネ塩類を異物化して、其の中毒症狀を治癒せしむることなり。

○福モナールの作用と特徴

此の理論に創製せる福モナールは、禁斷症狀の苦痛を緩解せしめ、モルヒネ塩類に渴望せるものに對し安靜、安眠を與へつゝ常用麻醉藥の注射回數と用量を著しく激減せしめ自然にモルヒネ中毒症より離脱せらる、他方隨伴症狀を緩解せしめ、榮養健康を著しく恢復せしむ。

滿洲國及關東州特約販賣店 順序不同

安東縣市場通 一木且治藥店
同 七丁目 井上誠昌堂
大連市濱速町 日本實藥株式會社
同 吉野町 大正堂商店
同 信濃町 大洋堂商店
旅順乃木町 田中濟生堂藥店
同 若葉町 宮竹藥店
新京日本橋通 井上誠昌堂
同 吉野町 大和藥房
同 城内大馬路 安達藥房
同 日本橋通 大正堂支店
同 三馬路 丸三大藥房
奉天浪花通 井上誠昌堂
奉天浪花通 鶴原藥房
同 加茂町 日本實藥株式會社
同 小西關大街 井上誠昌堂
同 小西關大街 佐藤廣濟堂
遼陽大和通 安達藥房
圖們市北五路 新井藥房出張所
哈爾濱道裡石頭道街 旭昇謙本店
同 傅家甸正陽八道街 泰昌堂藥房
同 八站宿馬路五七 日本實藥出張所

包裝	靜脈用	皮下用
5管入	2.20	1.80
10管入	4.00	3.30
20管入	7.00	5.80
50管入	16.00	13.00

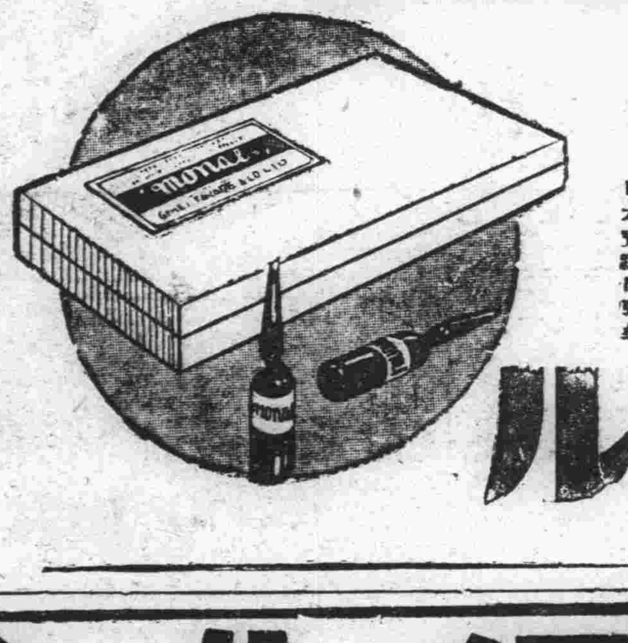

福モナール

製造元 大阪市東區道修町 順天堂醫化學研究所
發賣元 株式會社 田邊五兵衛商店

森永ミルクキャラメル

國都著名醫院案内

新都醫院
院長醫學博士 鶴村佑一
產、婦人科 內、小兒科 皮、性病科 一×一各科專門
新京梅ヶ枝町三丁目 電話3 二七六四 六四八〇番
(入院隨時)

善生堂醫院
內科・小兒・產科 婦人科・物療科
院長 河野五百里
記念公會堂前 電話3 三一七一番

順天醫院
內科醫學博士 小椋茂樹
小兒科醫學士 姜東完
性病科醫學士 廣本五郎
日本橋通秋林洋行前入 富士アパト
電(3)三八九〇 同分院 東三馬路石田醫院跡 分院電話二一七一二

鈴木病院
新築落成
產科 婦人科 (病室完備)
醫學博士 鈴木紀
新京清和街七〇二 (白樺森南三丁)
電話2 一八八七番

植醫院
新築落成
小兒科・內科 花柳病科
病室完備
新京興安大路二一五
電話2 二五八〇番 2 一九九八番

安達醫院
內科・花柳病科 產婦人科
入院應需
日本橋通城內入口 特別市永康莊一〇五
電話2 一二九〇番

沖津醫院
產科 婦人科 附屬產院
醫學博士 沖津九一
新京日本橋通九一
電話3 五六八九番
入院隨意

同仁病院
皮膚科、泌尿科 外科、性病科
新京富士町二丁目一六
電話(3)二六〇六番

中央醫院
內科、外科、小兒科 產婦人科、花柳病科
新京興安大路十七 電2 一三八九 三七三七
(入院應需) 附屬診療所 朝日通七 電話3 四〇八七番

太田醫院
小兒科專門
新京神社南通 電話3 三八三九
入院隨意

肥後醫院
醫學士 新田平三郎
產婦人科 花柳病科 小外科 內科 小兒科 院長 肥後則子
新京ダイヤ街老松町 電話3 五七〇九番 二三二九
入院往診隨意 產院 產婆 松元千代

堀山醫院
產科 婦人科 入院隨意
新京蓬萊町一丁目 電話三一三一八一
產婆 天野オサエ 中越フサノ

鍋谷耳鼻咽喉科
醫學博士 鍋谷傳三郎
新京曙町三丁目二二 電話3 五七三四番
入院隨意 病室完備

外科性病
上山醫院
院長醫學士 上山源六
朝日通廿一番地 電話3 五七九五番
(入院隨時)

本欄廣告取扱 『國通』滿洲國通信社

ライオン歯磨

強い歯が生む強い體

お子様の御健康の爲めに、むし歯を防ぎませう。

お子様方に、品質・效果の最も優れたライオン齒磨をお使はせになる事は、お子様を強く育てる上に、最も大切なお心掛です。

ライオン歯磨本舗
株式會社 小林商店
東京・大阪・名古屋

29—11.5

知識眼科醫院
新京大和通六六
〔電話開通〕電三一六六四六番

御注文靴は迅速で叮嚀に
○タケヤ靴店
三笠町三丁目二
電話(3)五二三六番

技術正確 責任出願
新鑛業法ニ依ル正規製圖並出願手續

營業課目
鑛山測量
鑛山調査
鑛石分拆
鑛石鑑定
一般測量及製圖
青寫眞調製ニモ應ズ
尚滿人ニハ通譯ヲ要セズ

滿洲鑛業社
新京八島通四四
電話長(3)六四四七番

愈よ二十五日から 球界の豪華開く
劈頭飾る丁實業相の始球式
本社主催 新京野球大會迫る

人氣の焦點となつた本社主催並に西山運動具店後援の新京硬式野球大會は愈よ來る廿五日午後三時卅分西公園に於て商業學校のブラスバンドにつれて前年優勝軍舊廳舍を先頭に地方部、電々新人、鐵道、中銀、新廳舍、電々OB、舊廳舍、電業の順で入場、ついで各主將により國旗掲揚、選手優勝旗返還、會長挨拶、選手退場終つて同四時から丁實業相の華やかな始球式により電々新人對地方部により大會の幕は花々しく切つて落されることゝなつた

出場八チーム 大會組合せ決定
＝まづ新人の鉢合せ＝

本大會組合せのため二十日正午から本社樓上で水原(新廳舍)赤木(舊廳舍)小野(電業)鈴木(電々OB)小泉(電々新人)小淵(地方部)小幡(鐵道)藤戸(鐵道)本社側より細川取材部長、德永記者出席し嚴正な抽籤の結果左の如く決定した

地方部 — 電々新人 25日
鐵道 — 中銀 26日
新廳舍 — 電々OB 26日
舊廳舍 — 電業 26日
27日
28日
29日

◇大會役員
會長 染谷保藏
委員長 吉村寧儀
委員 藤戸(新京)
同 赤木(滿洲國)
同 鈴木(電々)
同 杉谷(電業)
同 細川(本社)
同 德永(本社)

陣容全く整ふ
各チームメンバー

▲新京地方部(○印は主將)
投手 藤井(豐國中學)
同 伊豆原(岡崎中學)
捕手 糸山(鎭西中學)
同 舟澤(福井商業)
一壘 川田(島根商業)
同 山根(大社中學)
二壘 中村(鹿兒島商業)
三壘 釘貫(關西中學)
遊擊 樽美(長崎商業)
外野 水島(岡崎中學)
○同 小淵(農大)
同 江畑(水戸中學)
同 矢野(宮崎商業)

▲電々新人軍
投手 荒木(唐澤商業)
捕手 石川(立命館)
一壘 行吉(松山高商)
二壘 近藤(明大)
三壘 岩崎(横濱高商)
遊擊 小林(立命館)
外野手 西川(横濱專門)
同 松尾(佐賀中學)
同 吉木(早大)
○同 小泉

▲電業公司
投手 梅本(大連商業)
同 藤田(專修大)
捕手 吉井(廣島商業)
○同 片岡(大連滿倶)
一壘 小野
同 野村
二壘 島田
三壘 荒川(大分商業)
遊擊 杉谷(横濱高商)
同 高山(札幌商業)
外野 大島(熊本商業)
同 孫(寶塚協會)
同 中川(神通中學)

▲電々OB
○投手 鈴木(明大)
捕手 中島(法大)
一壘 永野(專大)
二壘 大月(早大)
三壘 田村(山口高商)
遊擊 白岩(早大)
外野 中村(早大)
同 大川(早大)
同 都筑(中大)

▲滿洲國舊廳舍
投手 深瀨(明石中學)
捕手 竹田(專修大學)
○一壘 赤木(明大)
同 疋田(法大)
二壘 花滿(京都一商)
三壘 山田(大分高商)
遊擊 伏見(志同商業)
外野 高橋(慶應)
同 栗原(大阪外語)
同 岡本(高松中學)
同 香西(早大)

▲滿洲國新廳舍
○投手 水原(早大)
同 横内(明石中學)
捕手 中野(早大)
一壘 森川(撫順中學)
二壘 井手(松山高商)
三壘 鈴木(專修大學)
遊擊 佐々木(島田商業)
外野 木村(福島高商)
同 鎌田(京都帝大)
同 橋本(横濱商業)

▲鐵道軍
投手 吉村(鹿兒島實業)
捕手 山根(兄)(大社中學)
一壘 古賀(東築中學)
二壘 藤戸(豐國中學)
三壘 高橋(吉備商業)
○遊擊 小幡(神通中學)
外野 淺香(修猷館)
同 平野(大分工業)
同 神村
同 川畑
同 池田(富山商業)

▲中銀クラブ
投手 川口(台北高商)
同 水野(濱松工業)
捕手 山下(廣島商業)
同 平田(横濱高商)
○同 鈴木(カルホルニヤ大學)
一壘 淡ノ輪(京都工業)
同 坂田(熊本工業)
二壘 坪井(横濱高商)
三壘 今西(新京商業)
遊擊 梶原(大郎倶樂部)
外野 岩瀨(明大)
同 生南(高松商業)
同 小岩井(立教大)
同 石田(小樽高商)
同 大房(横濱一中)
同 齋藤(帝大)
同 片山(廣島商業)

第一回戰審判
地方電々新人 高橋、小幡、平田
鐵道對中銀 小淵、近藤、中島
新廳舍對電々OB 杉谷、梅本、栗原
舊廳舍對電業 中野、鎌田、白岩

來月廿四日から 新京の徴兵檢査始まる

關東軍統轄の本年度在留地兵身體檢査は愈五月十日から第一檢査班は奉天、吉林、新京、四平街、齊々哈爾、哈爾賓、牡丹江檢査場を繰りに六月十四日まで三、五七九名を二十五日間、第二檢査班は安東、撫順、錦州、鞍山、大連を五月十日から六月十日まで二十三日間三、二六一名に付て行はる

新京は白菊小學校に檢査場開設新京警察署の管轄區域內の者は五月二十四日から二十七日までの四日間に總領事館管內のものは二十七日から六月三十日まで四日間、范家屯警察署管內のものは六月三十日で從來新檢査場には吉林、敦化、公主嶺、鄭家屯、四平街等よりも集つたが本年から吉林、四平街にも檢査場が開設される

新京警察署長は在留地徴兵事務官として本月末までに在留地徴兵身體檢査通達書を發行し出願者には所轄警察官吏派出所から交付される筈である

宣詔記念運動會へ
日本學校側の具體案協議

去る十八日の日滿教育機關關係者相談會において來月二日の宣詔記念運動會に際し日本側學校もこれに參加するに決定したが之が實行に關する日本學校側の意見を取纏め廿二日午後三時より西廣場小學校において各中小學校長および體育係の教師一名宛出席、打合會を開催することゝなつた

白衣勇士凱旋

北滿各地に轉戰或は名譽の負傷を負ひ、或は病に倒れた傷病兵四十六名は廿日午後四時在京各部隊代表、日滿國婦會員、市內各學校生徒等多數の歡送迎裡に新京通過內地凱旋の途に就いた

春・ど・も・な・れ・ば 2
潭月池の水は溫み 蛙の卵も孵へる
木の香甘く心惱しい西公園

(A)

許婚と言ふアマク惱しい存在がある。新婚フレッシマンに屬する一群である。鴛鴦組の最前衛である。Aもその選ばれた一人であつた。彼等は時々會つた。少々恥しいのである。フイアンセの父に、母に、妹に、弟に、イヤ御自分のオヤヂに、お袋に、兄妹に……だから粹へ目に會ふのである。彼等はシネマに行く、シネマを一人で見る位詰らないものはないからでもあらう

そして彼等は喫茶店に行く、結婚するまでは(ビールも苦がくないと飲めるんだけどネ)とシオラシイことを言つて信用させておくためかも知れない。次に彼等の最も樂しいのは散步である。或る土曜日の夜だと思つて下さい。Aが彼の彼女へ電話をかけた。モチ敬語をタクサン使用しました。

—ネ明日出れます？
—出れるわヨ
—どこかへ行きませんか。
—しいゝわね
—ボクどこでもいゝんだけれど貴女は？……

臣下の禮を以てしたのである

—そうねえ、アタシは郊外へ行きたいのよ。……ハダシになつて、一度でいゝから土の上をヂカに步いて見たいわ。

斷つてなかつたが、これは新京の話ではないのである。アチラの話にしておいて下さい

(B)

然し乍ら、都會の人間の感情は世界中どこでも同じようなものである。殊に新京は冬が長いから、土の上で跣にならなくても太陽の光に餓へてゐるので春が來るとトタンに戶外へ！戶外へ！となつて來るのは必然である。若し前のAのコヒビトが新京のお孃さんであつたら、

—ネ、西公園に行きませうよ

と息を喘ませたに違ひない

試みに日曜日の西公園に行つて見ると、事實がそれを證明してゐる。

ケモノ扁などと惡口を言はれる獨身モノ達にとつて、日曜の西公園は一寸刺戟が強すぎる。殆んど全部がアベックに見えて來るのである。四月の十六日から西公園では一人金貳錢也の入園料を徴收しはじめた。トコロが初日の賣上げ廿二圓七十二錢、木の芽さへもない公園に一千一百卅七名の市民が溢れたのである。これが金曜日だから凄いではないか。學生、兵隊さん、子供たちは無料で此の計算なのである。最も去年のある日は二萬人の入園者レコードを作つたのであるが、今年は勿論之に負ける筈はないのである。

(C)

—西公園、ぐらいと思つたら凄い風景あるんだね

と感心してゐる獨身者がある

—夜おそくだろ？

と言つたら頭をふつて

—晝間だよ。僕の時計は二時頃だつたからね。

そして彼は詠嘆調でその場の光景を語つて、疊の上にひつくらかへるのである。

—あゝ頭が痛くなつた。堪らんよ。

お太鼓の帶を結んで、洋髮にゆつて、女性の方は廿才そこ〳〵だらうと言ふのである。

—何しろ君、チュッと音がしたんだからネエ、驚いて起きて見たら、僕の後を悠々と手をつないで行つちまつたよ

と言ふのである。だから、西公園だつて、一人で行つてはイケナイと言ふのである。

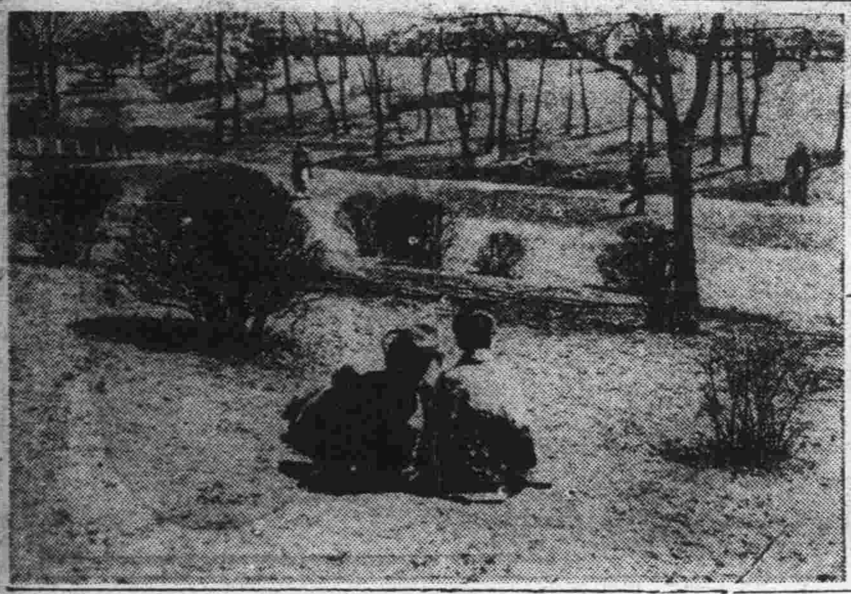

出た來た勝美
"母への孝養に 後半生を精進したい"

【大連國通】廿日早曉大連關東刑務支所を出て伏見町の大內辯護士邸に落着いた藤森勝美は數日前から本城もと子と僞名して來連出所の日を待つて居た生母靜子さん(六六)と劇的對面を遂げ、午前十時半から大內氏邸應接室に於て大內、田村兩辯護士立會の下に在連新聞通信記者との最初の會見を行つたが、勝美は終始涙ぐんだ儘頂垂れて居り大內、田村兩辯護士が勝美に代つて左の如く語つた

勝美の現在並に將來に對する心境は獄中の感想文によると母親に心配をかけて濟まない、老母に對してどういふ孝養をすれば好いか、出所しない前に母が死んだらどうしやうと心配し母の爲めにどんな荊の途でも生きて行かなくてはならぬと思つて居る、嬉しかつた事と言ふのは夢の中で母に會へた事、それはまた悲しいことであつたと書いてゐる勝美については母は隨分案じてゐるが身寄りからは冷酷にされ實に氣の毒である その罪は國法によつて定められた責任を果したのであるから社會でも同情の眼を以て見てやつて貰ひたい

將來どうするか？そんな事は闇の中から明るみに出て來たばかりでまだ何にも考へてゐない、結局生母の許で暮す事とならうがまだ半年や一年は大內氏の許で暮しその中郷里松本に歸る事とならう

悔いた者を 庇つてやりたい
＝大內辯護士談＝

【大連國通】勝美夫人の出所の日當時を追想して大內辯護士は語る

勝美のやつた事は刑法上より見ると確かに博士よりも輕いのだが一審の八ケ月が上告では二年といふ三倍の重刑となつた、勿論之は刑法上からのみ見たのではなく社會的の立場からもみたもので事實可哀想な事をしだ然し當時の事情を考へるに學者の妻であると言ふ環境ピアニスト三輪子と言ふが如き貞操觀念のない先生、中薗の手を變へ品を代へた魔手等があゝ言ふ結果になつた事も運命だつたのだらうが實に可愛さうだ、然し今では老母に孝養を盡し世間に對する汚名を雪ぐと言ふ固い決心をして居る、私はこの氣毒な人をずつと庇つてやらねばならぬと思つて居る

委託された一千餘圓 拐帶して逃走

ハルビン賓賣街に住む六十萬屋こと粂竹次郎方山本幸(三十三)は四月一日午後二時ハルビンより到着、新京特別市西五馬路五十一號紹介業上杉亦市氏より藝妓仕替金として一千一百圓を依託手交されたのを奇貨とし十九日夜右金額を拐帶行方を晦ました旨上杉氏より新京署に屆出あり目下犯人嚴探中

柔拳對抗試合には 吉田三段出場

既報、廿二、三兩日記念公會堂で行はれる北滿拳鬪會主催の拳鬪對柔道試合に有段者會は何等關與せずとの聲明に對し主催者側から有段者會は關知せぬも有段者は出場競技を行ふ旨『市民諸君に告ぐ』と題して左の如く辯駁をよせた

市民諸君に告ぐ

來る二十二、三兩日北滿拳鬪會主催による柔拳鬪試合に關し當地有段者會からの聲明があつたが我が主催する柔拳鬪試合出場選手は當地有段者會員でない有段者であります、日本武道の自瀆と書いてありますが我等は決して日本武道の精神を自瀆してゐるのではありません、我々はこの機會に日本武道たる柔道を普及致したいと思ひます、今度の出場選手は有段者會に屬しない有段者でありますからファンの絶大なる御援助を願ひたいと思ひます、實は露人選手より日本柔道と對抗したいとの申出があつたので北滿拳鬪會で直ちに此の旨を吉田氏に傳えたところ吉田氏は快くこれを引受けて此處に柔道對拳鬪の試合が進行したのであります、決して我等は日本武道の精神を自瀆云々の干渉を受ける必要はないと思ひます、入場料云々については此の對抗試合を興行するには相當な費用を要するためこれらの費用を出さんと此處に會員券を發行して日本武道の精華と今日全世界を風靡する世界の特技の優劣併せて拳鬪柔道の長短を認識して頂くことは決して無意義なるものとは信ぜられません、此處に所信を披瀝して一般市民の絶大なる援助を願ひたいと切望する次第であります

北滿拳鬪會主催者 トム秋田

昨日の夕方 濱田醫院小火

二十日午後四時五分ごろ日本橋通り三十七番地濱田醫院診察室天井裏から盛んに煙が噴いてゐるのを看護婦が發見し新京消防隊に急報、同隊で直ちに消火につとめた結果天井裏約二坪やき同三十分鎭火した、原因は同醫院で煖房を焚いた火の粉が軒下から天井裏には入り鋸屑についたらしい損害約六十圓ボヤとはいへ目拔の場所とて、野次馬がたかり一時は日本橋通り吉野町通りの交通を遮斷する等混雜を呈した

伊林騎兵少尉 告別式

公務のため受傷新京衛戍病院で加療中死亡の南嶺森部隊の少尉伊林德松氏の告別式は二十二日午後三時南嶺森部隊內で執り行はれる

南攻襲擊匪 目下急追中

【奉天國通】關東局警務部では南攻驛匪襲事件を重大視し安奉沿線各警察署より選拔した警察隊を以て日滿軍と協力南侠、双侠匪を急追中である尙鹽澤關東局警備課長は現地視察並に警官隊指揮の爲新京より來奉、廿日午後九時廿五分警察機で南攻に向つた

軍用犬共進會の 出陣人旅費割引

滿洲軍用犬協會主催軍用犬共進會出陣人並に出陣犬に對し滿鐵は汽車賃の割引をなすことゝなつたが額は出陣人二、三等往復二割、出陣犬片道五割引である

共進會期延期

滿洲軍用犬協會主催軍用犬共進會は五月二十四日新京西公園で開催豫定のところ準備其他の都合で五月三十日市中大行進、三十一日共進會を開催することに變更された

逃走店員捕はる

原籍熊本縣上益城郡福田村福原住所不定無職田浦政雄(二九)は市內東一條通り六十番地亞細亞製菓店織田熊雄方に雇はれ中十三日午後自轉車一台並び集金三圓五十錢を横領行方を晦ましたが廿日午後三時ごろ祝町四丁目十二番地先を徘徊中曾根巡査に逮捕された

松竹美給連挨拶

カフエー松竹では今月を以て開店一周年に相當するので此が記念のため大々的にサービスするが新しく大阪より招いた千早和子、正山早苗、森川詞、及川春代の諸孃は小泉猶吉氏引率して着京したが松竹支配人本田氏同道二十日挨拶に來社した

帝都の「支那海」 有料試寫會

帝都キネマでは二十二日よりメトロ作品「支那海」を上映するが、これに先立ち二十一日午後十時閉館直後より有料試寫會を開催する、會費五十錢、定員百五十名限り

どこの官廳會社へ行つて見ても偉い人の机の上にはいろ〳〵訪問客の名刺が恰も團子を串に刺したやうにブスリと釘に刺されてゐる、一日に何十と集る名刺の處分には誰でも困るらしいが見る方ではあまり感じのよくないものだ。今やら坂本龍馬で通つてゐる地方事務所の關所長橫山重起氏と云へば武骨一片の男と思ひきや訪問氏の名刺をきちんと纏めて置いて月末になると軍人、役人、會社員、教育家、等々綺麗に分類して各々枚數まで記入しゴムのバンドできちんと結んで整理してゐる。この無言の教訓に教へられる者も多々あるであらうがでもこの人にしてこの細心には一寸驚かされた

大連競馬 雨天順延
四月 廿五日(土) 廿六日(日) 廿七日(月) 廿九日(祝) 卅日(木)
五月 二日(土) 三日(日) 四日(月)
景品付入場券 全一円 毎日抽籤
社團法人 大連競馬倶樂部 電話三八四八番

灘酒專門店
灘の生一本
●松竹梅姉妹酒！
●最高位の銘酒から生れた非常時の酒！
進軍
詰瓶 2・60
米と酒
創業廿年 品質第一
西村洋行
ダイヤ街 電(三)二一〇一 五四五八

電話
◎お開業に良い番號をお選び下さい、手持電話豐富に準備致して居ります
入船町一ノ九(ダイヤ街横側)
●資金の御融通も致しますから僅かのアタマ金さへあればお買入れが出來ます
低利長期です
賣買金融 荻本電話店 電話(3)六二六七番

皆樣の御氣に召すお寫眞は
私共のスタヂオから
東二條通青陽ビル三階
青陽寫眞場 電話3二四六六

漆器 蕎麥饂飩屋向道具一式
製麵機 製造販賣
大阪西區北堀江上通一 淺岡商店

麻雀
R.C.Rクラブ
大日本麻雀聯盟 滿洲本部
新京ダイヤ街(天平西入) 電話(3)三七二二番

朝鮮銀行新京支店
本店 京城
支店出張所派出所等
內地 東京、大阪、大阪西區、神戶、下關
朝鮮 釜山、大邱、麗水、木浦、群山、仁川、平壤、鎭南浦、元山、清津、羅津、雄基
滿洲 大連、旅順、營口、遼陽、奉天、奉天小西關、錦州、赤峰、承德、鐵嶺、開原、四平街、哈爾濱、傅家甸、齊々哈爾、海拉爾、安東縣、龍井村、圖們、牡丹江
支那 天津、青島、上海
外國 倫敦、紐育
爲替取引先到る處に有之候
營業種目
國幣預金 金圓預金 (小口預金歡迎)國幣預金は特に利率を勉強致します
國幣金圓 貸出 金利は勉強便利に御相談に應じます
送金 何處へでも送金、迅速丁寧に御取扱致します 國幣送金は特に勉強迅速
其他 御取引先に對しては信用調査、內外經濟事情調査等も出來る丈けサービス致しますから御遠慮なく御利用下さい資金運用の御相談にも應じます
朝鮮銀行新京支店 電話(3)三六二六番(四本)・來客用(3)三三八九番
日本銀行代理店(南廣場)
朝鮮銀行大同大街派出所(康德會館) 電話(2)一四五四番

貸店舗
二階食堂を三階に移し二階全部を百貨店式賣場としてお貸し致します
御希望の方は御來店願ひます
呉服 洋服 婦人服 菓子 食料品
旅行用具 運動具 洋酒 洋煙草
土產品 蓄音器 時計 等
商店向
新京吉野町一丁目 日乃出屋 電話(3)三二七二番
地下室も別にお貸し致します

謝出火御見舞
弊院出火の際は御多用中にも不拘早速御馳附御盡力被下御蔭樣にて大事に至らず小火にて濟みしは不幸中の幸にて厚く御禮申上候一々拜趨御禮申上べき筈の處混雜の際とて御尊名御伺ひ洩れも有之ゝ存じ不取敢以紙上御挨拶申上候
日本橋通 濱田醫院

金融
御勤人へ低利秘密手輕に御用立
新京永樂路西五馬路領事館裏 青明電影院隣
土村洋行

信用を賣る店

公債 株式 商品 並金融
日本橋通四九
二幸
電話(3)四一六九番

日本の映画 七〇錢
P.C.L. 放浪記
紐育の口笛
旅の馬鹿安
豐樂劇場

探偵小説 殺人技師（禁上映上演）

森下雨村 作　茅場榮水 畫

七五 絹代の活躍（三）

「樺山さまですね。一寸お待ち下さいまし。」

取次ぎに出た女中が、引込んだと思ふと、間もなく太い男の聲が聞えて來た。

「あゝ、もしもし、こちら保科啓郎ですが——失禮ですが、どちらの樺山さんでせうか？」

「あの、樺山梅尾でございます。ずつと昔、お交際を願つてをりました——。」

絹代は、兎も角、母の名をつかつて、保科啓郎に會つてみようと思つてゐるのだつた。

樺山梅尾ときくと、先方の返事が一寸途切れた。電話の向側で、しばらく思案をしてゐる樣子だつたが、やがて、

「あゝ、梅尾さんですか。随分久振りですな。で、何かご用で——？」

「少々お願ひごとがありまして是非お目にかゝりたいのでございますが、これからお訪ねしてもよろしうございませうか。」

「さうですな」

電話の向ふの聲は、とぎれとぎれに、

「一體、どういふご用向きでせうか？」

「あの、それは電話では、一寸申上げにくいことで、ございまして——」

「さうですか。ではどうぞ——お待ちして居ります。」

電話が切れると絹代はほつとした。案外、たやすく會見の申込みが成功したので、絹代は一層緊張した氣持ちになつてみた。

電話帳にある所番地を覺えこむと、彼女は紀尾井町まで自動車を二十錢に値切つて乘つた。

保科啓郎の邸宅はすぐわかつた。絹代は鬱々としたその門構へを見た時、さすがに一寸氣おくれを感じたが、すぐにその臆病さを押殺した。彼女はいま、いよいよ敵の陣内近く攻めよせて來たのだ。こゝで臆びれしたり、氣おくれしたりしてゐては、折角の戰ひが無駄になるばかりか、却て敵に乘ぜられることになるのだ。彼女は、さう思つて一種の興奮と緊張に、しつかりと足を踏しめて、玄關のベルを押した。

「あの、先程、お電話でお目にかゝるやうにお願ひしてをいた樺山梅尾でございますが、……お取次ぎを願ひます。」

「さあ、どうぞ。」

取次ぎの女中は、玄關傍にある大きな洋風の應接間のドアをひらいた。

絹代は帽子をぬいで、帽子掛にかけると、髮をかき上げながら、少し臆を張加減に、そのドアの内側へ一歩足を踏いれた。

と、その時、應接間の中にゐた二人の人影が、あわたゞしく左右に跳びのくのが見えた。一瞬間、絹代はぽつと頬を眞赤にそめると思はずその場に立ちすくんでしまつた。

「あら！」女中が絹代の背後で輕く叫ぶのが聞えた。

「あなたがた、まだこちらにゐらつしやいましたの。」

それから、彼女は絹代の方に振返ると、

「どうも失禮いたしました。」

と、いひながら、部屋の中へ入ると、氣拙さうに顏を見合せて立つてゐる二人の男女の傍らへ近づいて行つた。

「旦那樣が、向かふのお部屋で待つていただくやうにと、仰有つてゐらつしやいましたが。」

「さう。」

若い洋裝の女が、男の方に眼をそびやかしながら呟いた。

「耕ちゃん、ぢや向ふへゆかうよ。」

疲れた頭を恢復させる ノーシン

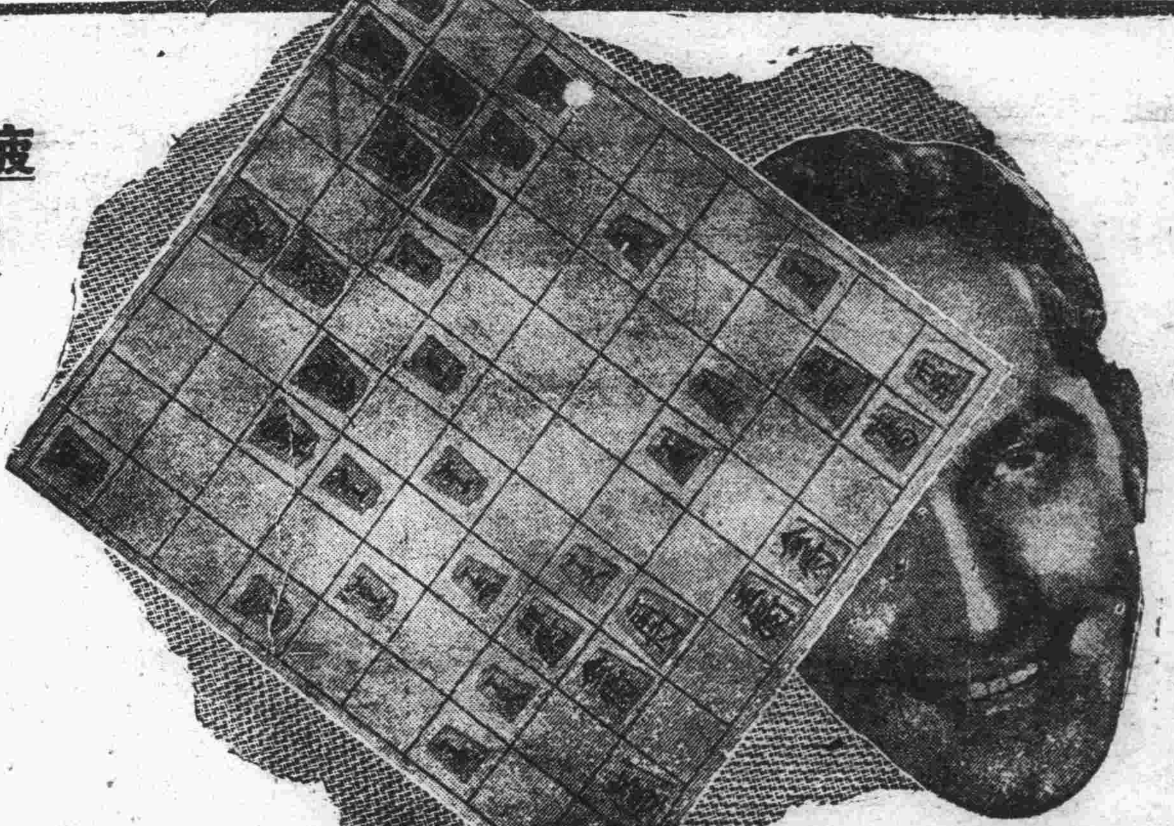

疲れた頭から妙手は出ない

人生は將棋の駆引だ……疲れた頭をいくら絞つても、連戰連敗の憂き目は必定！

ノーシンの値打は、單に頭痛を拭ひ去る効果の優れた点だけではないですゾ！

疲れた頭腦を恢復させて、明快な頭で、奇策縦横、天馬空を行く妙手を出させる處が本當の身上です！

三つの誇り

(一) ノーシンは頭痛を治す作用と、頭腦の疲勞を恢復する作用とを併せ持つてゐること

(二) キキメが早くて確實なこと

(三) 胃腸に安全無害ですから、わざわざ胃腸藥などを加へて無理に胃腸の防備をする必用のないこと

劇務や試験勉強で頭の疲れる方々にのんで戴きたいと思ひます

—主効—

頭腦疲勞・頭重
頭内朦朧・心氣倦怠
頭痛・めまひ
二日酔・船車の酔

常用すれば神經の榮養をよくし又、心臟を強補します

藥價 30錢 .50 1.00 2.00 5.00（粉末・錠劑）

★全國の藥店やデパートにあり

發賣元 荒川長太郎合名會社

最古の歴史
最新の設備
最上の品質

キリンビール

高級飲料水 キリンレモン

味の素本舗 株式會社 鈴木商店